# 時事新報

中華民國十六年六月二十九日　即陰歷丁卯年六月初一日　星期三

中華郵政特准掛號立劵按照總包特別優益寄送之報紙

今日本報計三張半售洋三分五釐

第六千九百七十六號

本館設在上海山東路一六二號　電報掛號六六九〇　廣告及發行部電話中央一七八六號　編輯部電話中央二六三五號　經理處電話中央九三六〇號


本報價目
中國境內每月洋一元一角　三個月洋三元　六個月洋五元五角　全年十元
日本朝鮮同(新疆蒙古)每月洋一元二角　三個月洋三元五角　全年十二元
各國每月洋二元　三個月洋五元五角　全年洋二十四元
以上按照大洋計算　郵匯費由定報人自付
郵票九五折算

本報廣告刊例
特等　登在新聞中每行二十七字起碼五行每行大洋四角五分
頭等　封面或評前每行以二十字起碼每天每行大洋一元八角
二等　普通長行每行大洋八角起碼三行每天
三等　普通地位每行大洋二角起碼三行每天大洋
四等　短行每一百字起碼登於普通地位每天每一寸大洋六角　英文每寸每天大洋四角　工商指南欄小廣告每格計四元逐日登每月收大洋四元不折不扣并贈送本報一份每隔八日登不折

## 試看今年之錦標屬於何人?

第八屆遠東運動會已定於八月廿七日起在滬舉行、吾國健兒鑒於已往之失敗、正應及早準備、加意練習、以期奪得錦標爲國爭光、至於應用之運動器具、宜採上等出品、庶足使技術易於增進、敝館獨家經理美國迭生公司(Wright and Ditson-Victor Co.)之出品、足當其選、凡網球、足球、籃球、壘球、隊球、游水以及田徑賽用器具無不具備、如承惠顧無任歡迎、並爲參加諸君預祝勝利、

上海及各省　商務印書館謹啓

## 新月書店開張啓事

本店設在上海法界華龍路法國公園附近麥賽而蒂羅路一五九號定於七月一日正式開張略備茶點歡迎各界參觀尚希賁臨賜敎爲盼　新月書店謹啓

## 中央大戲院

今日開映　劉關張

並請天青劇社　胡蝶女士　登台表演　新編愛美劇　黃巾大破　鐘聲

時間　第一次影戲三時至四時半新劇四時半至五時半　第二次新劇四時半至五時半影戲五時半至七時　第三次影戲九時至十一時三刻新劇十一時三刻至十一時半
價目……日夜一律　樓下六角　樓上八角　包廂一元

## 國立勞働大學上海勞工學院 模範工廠 廉價發賣

本廠現已收歸國立各部正在整頓改良今先將以前所存底貨在南京路望平街口本廠發行所內新出貨品大廉價發賣自陽歷六月念七日起繼續三星期各貨削本減價爲不能再得之便宜機會幸勿失之一俟底貨售盡行銷再售　3303

貨物種類繁多玩具日用品高等地毯等項均有請賜參觀

營業時間　上午九時至下午七時星期日照常營業

## 華商益中拍賣行股份有限公司開幕通告

啟者本行依公司條例組織股份有限公司專營拍賣地產貨物衆估價公證人暨經理地產等事業已奉中央政治會議上海臨時分會批准備案今擇於陽歷七月一日正式開幕務請各界賜顧無任歡迎特此通告　地址北京路一〇七及一〇九號河南路東首　電話中央七〇五九號

華商益中拍賣行股份有限公司　董事長沈田莘　常務董事方椒伯　董事袁禮敦　陸竹坪　孫梅堂　鮑和卿　葛傑臣　監察沈燮臣　葛星潘　經理葛傑臣仝啟　3305

## 各商界聯合會代表會議議決一致反對增加巡捕捐

通告各商店照原額付納　如須增加堅決拒付　如有意外強迫報告本會辦理　上海租界納稅華人會公布(上海總商會內)　3312

## 陳羣　楊虎　黃惠平　陳德徵　潘宜之　冷欣　緊要啓事

羣等受命清黨以來，屢接各界保釋被捕反動份子來函，情詞懇摯，屬爲援助，惟羣等爲黨服務，只有整個的黨底行動，而無個人單獨的自由，至若感情用事，從寬釋放，又爲對絕難能，萬一事由誤會，情實可恕，希具呈上海特別市清黨委員會，一切自可平反，不致冤抑，若函致私人，恕不受理，特此聲明，

## 上海特別市黨部秘書處通告第廿一號

近有共產黨假冒之僞三區黨部持卡在外捐款斂錢查本黨捐募北伐軍餉早經中央明令截止在案該共產黨徒竟敢冒名義斂錢自肥冀供其反革命之活動殊屬不法已極爲特登報通告全市同志各界民衆如遇有持僞三區黨部卡片招搖撞騙者立予扭交淸黨委員會或淞滬警察廳嚴辦以儆不法再查該僞三區黨部卡片長二吋又十六分之五中印革命成功南北統一八字左上方印有黨徽左下方印中國國民黨上海特別市(十字並列)三區黨部字樣并希注意特此通告　3305

## 眼鏡製造家注意

茲有全部上好車鏡機器各部齊備擬一起投標招售各眼鏡公司各料器廠若願購置請向江灣勞働大學上海勞工學院模範工廠總務科接洽投標辦法　3284

## 舟山輪船公司發息通告

本公司丙寅年股息經董事會議決照章發給茲定夏歷六月初一日起爲開始發息之期務請各股東攜帶股票前來領取爲盼　舟山公司謹啓　3240

## 國民政府財政部實施捲菸統税佈告

查捲菸爲最大之消耗品各國屬禁於征稅他物特重我國捲菸稅率日見繁雜亟應改辦統稅以資整理茲經決定採用値百抽五十之統一稅法將捲菸稅改爲値百抽五十其征收方法分爲兩種(甲)國內製造之品於裝箱出廠時加貼印花(乙)外國進銷之品於關棧卸貨時驗明收稅加貼印花除粵浙兩省早定辦法暨海關進出口稅內地稅照舊征收外自本年七月一日起一律實行統稅凡捲菸原有之出廠稅及各省之特稅等名目一律廢除特設江蘇統稅局於上海並令廣西安徽福建等省捲菸稅局遵行在案合亟佈告須知此項統一辦法洵屬無礙民生有裨國計之良稅其各遵行此佈

## 財政部上海租界食鹽招商投標通告

上海租界食鹽現經商人張鏡如唐寶賢陳世傳等先後呈請加額認辦前來本部重在稅收對於新舊各商准駁毫無成見自以認額最多并有切實保證者承辦最爲公允茲訂於七月二日下午一時爲投標之期仰各該商屆時來部投標毋得觀望自悞特此通告

## 招商投辦上海租界食鹽認額章程

第一條　承辦期以三年爲限本年七月二日下午一時在本部當衆開投
第二條　每年以認銷二十萬擔爲底額定期公開投標
第三條　承商投標之日應先照認額繳納保證金萬元交本部總務處收取給予收條
第四條　投標結果以認額最高者得之自投得之日起限三日內將保證金...
第五條　承商認繳稅款自接辦之日起不分旺淡月每月所繳稅款最少限度須照所認年銷總額十二份之一按月分三旬繳納
第六條　凡有走私須應照所認稅率納稅
第七條　證金十萬元逕交上海中央銀行或財政部指定之銀行代收一面出具收據之款充公
第八條　自投得之日起舊商不得再有運鹽其以前如有囤儲舊鹽一律先由政府封存至准單限三日內一併呈繳政府候另案解決毋得抗阻致干重究
以示限制

## 安平水火保險股份有限公司廣告

華商保險公會會員

本公司資本一百萬元經農商部註冊立案自開辦以來先營火險業務營業發達信用卓著自即日起續辦各種水險價目克己手續便利如蒙惠顧無任歡迎　地址天津路五百另七號東萊銀行二樓●電話中三六二九

## 上海華商紗布交易所股份有限公司理事會召集第十三屆股東會公告

本公司定於十六年七月三十一日(即舊歷七月初三日)下午二時在愛多亞路八十號本所市場開第十三屆股東會議決事件並選舉理事暨監察人(選舉票等臨場發給)務希各股東准時駕臨除查照六月終股東名簿分送通知書入場證議案議決票等件外特此公告再本公司股票自七月一日起暫行停止過戶至股東會終了日止　3309

## 靜安寺接待僧衆啓事

敬啟者竊志汶爲剃度派靜安寺嫡系僧徒此次係爭靜安寺住持涉訟結果業奉臨時法院判決所有住持應由志汶繼承接充而志汶即遵判入寺並邀請管理寺產惟查靜安寺曩年被一二不肖遊僧入寺盤踞五載於茲以致寺中紊亂情形不堪言狀乃若輩在法庭裁判後猶以靜安寺已由若輩議決改爲十方叢林利用爲號召我僧界同人其伎倆差幸我僧界同人洞燭其奸不爲所動殊不知該一二不肖遊僧所謂十方叢林者乃若輩私圖以後宜廣結善緣以作十方衆僧之接待所請諸山長老隨時指敎爲幸此啓人僧衆仍無絲毫實益非供若輩盜賣寺產搜集鉅款任意揮霍并供貪緣升官發財之資此種不肖遊僧誠爲我僧界之敗類志汶自愧年少識淺自擬將寺中另劃一部房屋創結朝山拜頂僧衆之緣如有朝海過滬由寺中供給一宿兩餐聊表敬意倘蒙不棄惠臨志汶定當竭誠歡迎區區愚忱尚祈鑒諒　靜安寺住持僧志汶謹啓　3310

## 上海工會組織統一委員會通告

查本會所屬各工會之會員證書及會員月費印花均已印就凡經本會改組成立之各工會已塡繳會員入會志願書登記表調查表者可即分別具函來本會會計部領取會員證書(會員證書概不收費)並另具函來本會組織部領會員月費印花以便分貼至所有未經本會改組成立之各工會應俟其來會報請指導組織俟已正式成立給發鈐記及領塡各項表式之後再行發給會員證書及會員月費印花以昭劃一而免流弊此佈　3309

## 上海工會組織統一委員會組織部通告第十三號

查自本會進行改組各工會以來各工會之未來請本會指導改組者尚屬多數雖經迭次通告仍若熟視無睹至現在止一方係領導之站在本黨三民主義指揮之下並遵守本黨扶持農工政策藉非不識工會之工人利益之增加亦無享取之權利同之時復受反動之嫌疑或且因反動嫌疑之故而受解散甘心附逆執迷不悟者固何所惜而因不識工會應有團結意義之工人則其進展爲此特再重申通告凡未經本會改組之各工會務希從速前來本會組織部報請改組庶可派員指導其組織之進行幸勿自誤切切此佈已成立即須再進一步組織業務工會惟查現在各工會之尚三百七十二處依據本會組織程序各工會分會皆已成立即須再進一步組織業務使工人皆有純正之組合以便本會派員前往各工會分別作用須知本會之使命一方係糾正工人從前受共產黨煽惑之錯誤行動使工人自身固有之利益本會不能不爲之保障且此後對於已受改組各工會應有團結意義之工人則甚望其及早憬然來歸以免附逆工運　3287

## 國民革命軍第二路總指揮部政治訓練部緊要啓事

本部奉令派往前方工作人員業已出發所有後方工作仍由留守人員負責繼續辦理一面並添委人員分派各科股服務照常工作恐各界未及週知特此通告　3262

## 警告私進日貨圖利的奸商

本會集合民衆抵制日貨節經登報通告乃近據愛國同胞紛紛來會報告謂有不顧廉恥甘心破壞的奸商竟敢乘此機會暗與日人提携大批購進日貨等云雖非盡屬確實要亦不爲無因木籠具在應知警惕當再登報警告務望各奸商速加猛省若再不悟一經調查確實定當嚴厲處置勿謂言之不預也並望報告諸君務須塡寫住址具名蓋章以昭實在而專責成特此通告

上海各團體反對日本出兵來華運動委員會　3217

## 中國書店贈送最近書目

(函索)附郵二分　(地址)上海西藏路大慶里一百十號　3126

## 滬甯鐵路管理局標購棉紗頭廣告

本局現擬招商承辦頭二號棉紗頭有願投標者可向上海北站材料處函索章程並須隨繳洋一元概不發還　7162

# 警告日本山黎大將

(一)撤退山東日本軍隊
(二)取銷不平等條約
(三)誠意與南京國民政府訂定互惠條約
(四)實現眞正中日親善

上海民衆對日經濟絕交大同盟委員會 3261

## 東吳法學院 第二次招考男女新生揭曉

第二次招考男女新生本預兩科在九月一日報名期間八月十五日上午九時至十時投考須知函索卽寄(本科一年)任兆魁 虞于昉 馮仕葊 沈慶僥 沈崇癸 崔善懋 王建航 王仲桓 駱士雄 陳福愉 徐銓 謝保康 梁思成 林堅志 (預科二年)周壬林 徐煥藜 方培榮 陳國驄 汪樟成 陳德明 梁耀炳 姚倫生 丁鵬州 徐潤泉 湯正之 李偉年 呂樹滋 華均 張鳴熙 (預科一年)趙康節 戴迎揚 姚啟明 劉梧 羅貴貞 吳志蓀 朱麗律 楊本詩 李春申 陳濟 黃潤淵 施慶豐 周毓書 史久棠 范仁齊 忻良德 袁模 趙鴻賓 徐相生 周行仁 胡燮儒 錢嘉猷 邵約瑟 季福慶 3299

## 華東中學 高初中各級及預科 暑期補習科 招生

(學級)本校現招高初中一二年級及預科新生暨各級插班生(考期)第一次七月十號第二次八月十五號(暑期補習科)報名卽日起七月一號開課另有簡章函索卽寄(詳章)函索附郵票五分(校址)上海北火車站南首愛而近路二十七號 3299

## 欽縣小董第三小學校恭頌張營長枚新德政啓

竊維敝處地方偏僻民智未開而且地枕盜藪山多林密匪徒行兇民無聊生幸有革命軍第四軍十一師卅二團第一營張營長枚新自去年率隊抵防軍律嚴明與民合力認眞剿股匪悉就肅清復又調查本校經費支絀竟將罰匪村欵撥交一千一百元爲本校修添校舍校具購置書籍標本之用似此熱心振興教育之官長在軍隊中實所僅見茲已奉調離防攀轅難留特此登報鳴謝

欽縣小董第三小學校全體員生敬頌 3267

## 國立北京大學招考廣告

本校本年招考本預科一年級生在北京上海兩處舉行所有投考資格手續及試驗科目等項均詳載招考簡章凡志願投考者屆時向北京上海報名處索取可也地點及日期分別列下

北京 報名及考試地點 在景山東街本校第二院 報名日期 六月二十七日起至七月二日止 檢查體格日期 七月四五兩日 考試日期 七月十一十二十三日

上海 報名及考試地點 在上海滬杭南站大同大學 報名日期 六月二十七日起至七月二日止 檢查體格日期 七月四五兩日 考試日期 七月十四十五十六三日 2912

## 上海惠靈學校暑期秋季招生

暑校業已開學已報名者可卽來校註冊各級尚有餘額有志來學者限一星期內來校辦理入學手續秋季招考定於七月念一念二號 程度 英專正預兩科高初兩級中學 章程 印寄 校址 上海新龍華入校路由滬閘汽車至新龍華站

## 大夏大學暑期學校通告

本大學爲推廣教育機會便利學業補習及促進黨化教育起見特設暑期學校暨黨化教育訓練科各大學本科預科與師範及中學男女學生以及在職教員均可入學本校選修實用學程暑期所修學程可作本大學學分 日期 自六月三十日至八月十日共六星期 報名 自卽日起至開學前一日止凡來本校報名者可乘十六路無軌電車至勞勃生路膠州路口本校 簡章函索卽寄 2550

## 浦東中學招生

「學額」舊制高中第一年級 初中第一年級 各級插班生 特別生
「考期」第一次七月三日
「考所」本校 上海南市西門小西門首學校
「報名」須附本校報名紙一張半身照片四寸一張或二寸 報名費一元
須知 函索卽寄 3146

## 東南醫科大學招考 男女生

(學額)一年級五十名原有專門部二三年級擴充學額招考插班生(資格)高級中學畢業或有同等學力者(報名)自登報日起至考試前一日止報名時須繳報名費二元四寸半身照片一張並呈驗畢業證書(考期)(一)陽曆七月十五日(二)八月一日(校址)上海南市滬軍營外馬路三六三號(章程)附郵五分簡章函索卽寄

招生委員會啓 3192

## 廈門大學招生廣告

本大學本科設文理法教商醫六科現擬招收各科之預科第一年級生預科課程分甲乙兩部除醫科外並招收各本科第一年級生男女兼收(一)受試資格(甲本科)須具有本大學預科畢業程度(如各大學預科各專門學校畢業或高級中學畢業者)(乙預科)須舊制中等學校畢業或三三制高級中學肄業一年以上者(二)試驗科目(甲本科)(一)國文(二)英文(三)算學(四)史地或科學(五)中外近世史及世界地理(投考文法教或商科者上列三科選一投考理科者上列三科選二)(乙預科)(一)國文(二)英文(三)算學(四)物理化學生物 哲學概論 論理學(三)試驗日期廈門上海七月十五十六十七三日(四)試驗地點(一)廈門本校(二)上海寰球中國學生會投考簡章函索卽寄

校長林文慶啓 3063

## 蘇州私立晏城兩級中學 慧靈女子中學 招生

高中初中各級均有餘額 考期 陽曆七月十六號上午九時 另印簡章函索卽寄 校址 蘇州謝衙前 3213

## 上海夏季學院通告

(學期)七月十號起至八月二十號(報名)七月一號開始(地點)借上海四川路男青年會(課程)中國公債(王祖廉)協定關稅問題(盧錫榮)政治組織 代議政治 中國憲政問題(陳茹玄)市政學(董修甲)勞動經濟 近世國際政治史 中國近百年外交史(嚴恩椿)國際貿易(任嗣達)商業組織(王祖廉)儲蓄與投資(金井羊)最近經濟思想(李權時)工業管理(鄧家麟)簿計學 會計學 成本會計學 審計學(王瑞琳)廣告實踐(陸梅僧)新聞編輯法 馬克思主義之批評(陳詩華)新價值論(施濟元)合作銀行(仝上)文學概觀(樊仲雲)現代西洋文學概論(黃仲蘇)近代歐洲文學(張歆海)現代英美詩(聞一多)浪漫主義 情緒研究 初步英文 中學英文(藍)(桂中樞)商用國文(嚴諤聲)國學概論(馬宗霍)詩詞曲(吳瞿安)舊詩論評(聞一多)短篇小說作法(黃仲蘇)美術欣賞(聞一多)樂典初步 和聲學 鋼琴習奏(王瑞嫻)優生學大綱(潘光旦)人之演化(仝上)人性論(黃仲蘇)文學批評(梁實秋)近代心理學派(艾偉)教育心理學 測驗概要 大學教育 中等教育 教育行政 教育調查(程湘帆)普通心理學(艾偉)教育原理 大學英文(仝上)初步法文(陳登恪)初步德文 四則及代數 幾何三角 解析幾何 微積分(王逹生)凡有志研究以上課程者不論男女均可選讀索章附郵四分 3213

## 國民革命軍第一軍第二師政治部招考宣傳員

(一)資格 凡信仰三民主義具有中學相當程度身體強壯而無嗜好者不分性別均可投考(二)年齡十六歲以上二十五歲以下(三)報名自陽歷六月廿九日起至七月一日止每日下午二時至五時向上海閘北天通庵路西首止園路(卽沈家花園後面)中華公學內本部臨時招考處報名以四百名爲限(四)考期七月三日(卽星期日)上午九時起至十二時止舉行初試(隨帶筆墨應用)七月五日在招考處揭示發表錄取者定於七月六日上午八時前來覆試(五)取額二十名(六)待遇錄取後均往前方工作每月津貼大洋三十二元至四十二元伙食及服裝費概歸自備(七)試場與報名地點同 3313

## 招考司書生

本所須用司書生數名定於本月三十日下午二時在南市利涉橋堍金庭會館內本所舉行試驗凡文義通順書法清佳者皆可投考採用者月薪照准尉發給志願者請依時到本所報名應試可也

國民革命軍總司令部政治訓練部駐滬事務所啓 3275

## 上海學生聯合會組織部更正

逕啓者敝會此次募捐嶺南中學成績應列第七獎乃因手續少誤以致僅將該校轉陳安先生個人獎列入特此更正尚祈公鑒 3302

## 中國國民黨中央執行委員會組織部通令組字第六號

爲通令事查特別黨部組織通則第三條規定特別黨部之組織以具有職業別或產業別的性質經中央認爲確有特別情形者爲限是特別黨部之組織專爲適應一種特殊情形其意甚明乃近查各地紛紛組織特別區黨部致黨部組織系統爲之紊亂爲此通令所有特別區黨部無論屬中央屬省或屬市其未會中央核准者一律取銷如確有特別情形非普通黨部所能統馭訓練者須詳細開具理由呈請中央核辦俟有明令允准方許組織此令

各級黨部 3102

## 中國國民黨江蘇省清黨委員會秘書科通告 第一號

爲通告事本會奉令組織業於本月二十日開始辦公會址設在南京花牌樓(省黨部舊址)嗣後各處如有公文函件關於清黨事宜者請卽逕寄本會可也特此通告 3264

## 中國國民黨江蘇省清黨委員會秘書科通告 第二號

爲通告事本會定於本月三十日下午二時假座金陵大學禮堂補行就職典禮凡我黨員務希踴躍參加指導一切是荷特此通告 3265

## 中國國民黨江蘇省清黨委員會秘書科通告 第三號

爲通告事本會職在肅清黨內共產份子貪官污吏土豪劣紳投機反動及一切腐化惡化份子深恐向於見聞禍遺來茲務望各界人士切實偵查盡情檢舉惟須依照手續簽名蓋章以示鄭重本會自當爲之嚴守秘密倘係挾嫌誣陷一經查覺亦當反坐特此通告 3266

## 中國國民黨江蘇省清黨委員會秘書科通告第四號

爲通告事本會第五次會議議決凡各縣市自動組織之清黨團體未經中央核准者遵照中央清黨委員會清字第二號三號通告應卽通告一律停止進行聽候本會派員組織其有未了文件等統由省黨部特派員接收之除分令外合行通告仰卽一體遵照 3301

## 中國國民黨上海特別市清黨委員會秘書處第六號通告

爲通告事奉中央清黨委員會命令在清黨期間除軍隊以外所有上海區域以內之特別黨部各級黨部不論屬中央黨部省黨部市黨部或縣黨部統限於六月二十九日起至七月六日止卽到本會報到以便塡注一切清黨表册仰卽一體知照特此通告

六月二十八日

## 中國國民黨上海特別市清黨委員會緊急通告

爲通告事頃據密報武漢方面現有大批共產黨潛行來滬意圖勾結土匪擾亂革命後方卽希各軍警機關各級黨部暨全體同志共負偵查檢舉之責倘有發覺此項暴徒所在者可卽向本會報告仰卽一體知照特此通告 3288

## 湖北清黨委員會啓事

湖北同志均鑒本會定於七月二日下午一時假南京細柳巷湖北會館開成立大會除呈請中央黨部國民政府總司令部並邀請南京黨政軍各機關及社會各團體派代表參加指導外凡我旅居滬寧湖北同志希屆時光臨指導爲荷

湖北清黨委員會啓 3300

## 江蘇兼上海財政委員會通告

本委員會現奉 中央政治會議寒電定爲建議審核輔助機關等因當經召集會議決定除勸募庫券仍由本會負責辦理外其他一切財務行政事宜於六月廿一日起先行移交主管官廳辦理嗣後各機關凡關於財政事件可逕向主管官廳呈請核示至本會以後職權一俟組織條例頒定再行改組公布合先通告卽希 公鑒 3214


# 紅錫包香烟

永泰和烟草股份有限公司聰明

# 學生雜誌

十四卷第三號

◀要目▶

青年應自備文庫　人類經濟生活之進展　清遺的罪惡
青年與自然（上）　物質的構造　無盡藏室座話（二）
人類的過去及未來　風箏的研究　投考者的痛苦
一些遺傳的常識　武漢之新形勢（續完）　家書

每冊一角　全年十二冊連郵一元二角

商務印書館啓



中華書局附設
函授學校

# 英文科

六級全開

1. 科目　初等第一級注重基本練習讀本文法會話之外更有正音拼法造句習字記字捷徑等以下各級程度逐漸加高選科分讀本初級文法高級文法造句法修辭學及作文文學歷史初等尺牘高等尺牘會話初等繙譯高等繙譯等十二科
2. 學費　初等第一級一次繳者學費二十元　初等第二級以上一次繳者學費三十元　選科自六元至十五元
3. 特色　實行改削課卷與僅標正誤符號者迥別　講義明白顯豁程度由淺入深略識字母拼音即可入學發音用萬國發音符號無論何字無不能發音之弊
4. 獎勵　每級讀完均發給修業證書　初等三級或高等三級讀完發給畢業證書　何級讀完考試均優之前三名均有現金獎勵高等科畢業者得兩大獎金者考入大學由本社擔任學費每年二百元

校長　吳任之博士（健）
主任　沈問梅先生（彬）
講師　本科講師均各大學中學教職員而有教授經驗者如東吳大學教授美國白約瑟 Joseph Whiteside 張似旭與獻書諸先生東南大學教授李瑪利先生江蘇一中校長陸殿揚先生南學校教員劉尚一先生前北京高師高等農校教授陸費執先生……等分科講授循循善誘務使略識字母拼音者得循序漸進之效

章程函索即寄

（T73）



# 最新出版

# 社會主義史

德國倍·伯亞著　胡漢民先生譯

全一冊　精裝一元五角　平裝一元二角

此書是以社會鬥爭，和社會主義的思想體系，偉大的社會主義思想家，犧牲者，民衆指導者，爲中心，底一部世界史。著者站在鬥爭的唯物論和社會主義底觀點，爲最有系統的記述，最徹底最深刻的批評，引證公私出版物不下千數百種。這樣偉大的著作，不但使我們十分了解過去的歷史，而且使我們現在和將來關於理論與行動上，得到正確的指針。

廣州永漢北路民智書局
上海寧安坊民智書局
杭州民智書局



# 進攻週刊

第八期目次

三民主義的具體論……有仁　如何造成強大健全的國民黨……寥炳賢　極端派之文藝家……蔣林　嘲罵（七則）——罷免也須「諮念私交」（愼）——到底誰念誰的私交呢（愼）——顧維鈞的漂亮手腕（愼）——日本帝國主義的鬼臉（愼）——孫傳芳的軍紀（愼）——世上無難事，只要厚臉皮（愼）——新國家與新實國黨（愼）　夢（社會小說）……改造西　武漢逃亡記……陳倉　……鄭懋金　特載　本所訓育方針的商榷（轉錄上海黨務訓練所開學特刊）……梁紹文　讀者之聲

總發行所法界金神父路八號本社　本外埠各大書坊分售　每期大洋二分

4232



最近出版

# 上海銀行週報

本期要目

第十一卷第廿四號

對日經濟絕交之我見
論國債之償還
國際經濟會議之成績
美國貼現市場論
德國新國家銀行之觀察（下）
中國糧食進出口貿易概論（二）
中央財政會議記

本報創刊以來已歷十稔承愛讀諸君不棄紛紛定閱撫任欣幸茲於本報十週紀念發行五百號之時特訂優待定閱辦法自五百號發行之日起至本年雙十節前所有新定及續定各戶一律優待贈送與本報定價相等之書券在此期間機會難得幸勿交臂失之

上海香港路四號銀行公會內　銀行週報社發行
代售處商務印書館中華書局及各大書坊



第四卷第廿三期出版

# 國聞週報

要目

巴爾幹之兩大問題……杞
湖南軍農工衝突事件……杞
托爾斯泰與德謨克拉西……夢心
「梅花落」之討論……羅香暉
租佳節書簡……冰嵐　冷湘

價目　全年五元　半年二元六角　零售每冊一角五分　郵費在外
天津旭街念七號發行所　上海山東路德興坊國聞通信社　各省各埠大書坊分銷處



革命的民衆不可不讀

# 國民黨清黨運動論文集

新中國社編印

本書內容係收集國民黨中老同志吳稚暉李石曾胡漢民等對於此次中央黨部及國民政府由清黨運動之一切言論而目的乃在於宣傳三民主義介紹國人認識國民黨之眞面目並揭穿反革命的共產黨在國民黨中搗亂之陰謀在今日國民革命高潮中一般革命的民衆不可不手此一篇　全書一百餘頁平裝一厚冊定價四角　特價七折外埠同業及黨部同志批購特別優待　上海棋盤街九十五號光明書局發行　分售處本埠民智泰東光華羣衆北新各書局各省各大書局

3201


# 警告日本山梨大將

山梨大將鑒●貴國政府歷來利用敝國軍閥●助長敝國內亂●乘機迫訂苛約●强佔要地●種種政治文化●經濟●武力之侵略●無所不用其極●敝國人民已深感貴國此種僞親善之厚惠●此次更悍然不顧一切公法公理●出兵山東●助萬惡奉魯軍閥●作敝國和平統一之大障礙物●爲全國之公敵●貴大將更於敝國舉國如荼如火之反日出兵聲中●受田中內閣之嗾使●犯大不韙來華作禍首●僕僕於京津青濟之間●縱恿張作霖稱僞大元帥●喬裝日兵充張宗昌部隊●現竟至青天白日旗幟下之上海●吾人爲顧全敝國國權●維持中日親善●及世界和平起見●不得不有嚴重的誠懇的警告●貴國此次出兵●蔑視一切國際公法公理●如將來引起國際間之糾紛●中日之惡感●則貴大將當不能辭其咎●爲貴大將計●務希電告　貴國政府●撤兵回國●廢除中日一切不平等條約●與南京政府重訂平等條約●則　貴國仍不失爲敝國之最惠國●　貴大將亦爲中日眞正親善之領導者●倘仍不悛悟●愈弄愈兇●則敝國人民爲爭民族自由計●雖犧牲一切●有所不惜●而中日兩國外交前途之險惡●殊難逆料●現在之中國民衆●受孫總理主義之灌輸●在中國國民黨指導之下●與前時判若兩途●人心不死●民氣可畏●吾人對　貴國之反抗●不僅是經濟絕交而已●請　貴大將●試深思之

國民革命軍第二路總指揮部政治訓練部啓

323


# 上海富滇銀行廣告

本行創辦於民國元年資本金額一千萬元總行設在雲南省城分行分設上海　香港　海防　瓦城　個舊　騰衝　下關　昭通　河口　蒙自　臨安　思茅　及雲南省內各縣　共計四十餘處專營各種活期定期存款抵押貼現放款跟單押匯及國內外各處匯兌等一切銀行業務

若蒙　惠顧無不格外克已以表歡迎　行址　九江路河南路口十四號　電話　經理室中央七七二四　營業室中央七七二三

279



文學傑作　政治名著

上海四馬路

# 北新書局

新書大廉價

辦法　本埠門售八五折（現款）批發七五折　外埠現批八折九扣　外加郵費　自即日起至七月十日止

**工人綏惠略夫**　魯迅譯　實價六角　這是一篇極有名的描寫革命失敗後社會心情的小說，沉痛深刻，是血寫的，有序及作者肖像

**美國的帝國主義外交**　顧琪影著　實價一角半　五月二十二日大阪朝日新聞載稱美國兵現在駐在上海的已達六千六百餘名，到底美國有怎樣的政策？

**吳稚暉近著續編**　李仲丹編　實價三角　讀吳先生文章，永遠有不足之感，今又集吳先生所未收長短文十五篇，印成續集，愛讀吳先生文字者，想以先睹爲快

**爭自由的波浪**　董秋芳譯　實價五角半　魯迅先生在本書的小引裏說，只要翻翻這一本書，大略便明白別人的自由是怎樣爭來的，內容俄國名家作小說散文七篇。

**美的女體縮寫**　陳曉江先生遺著女體速寫三十幅，製成精美銅版，訂爲一書，足供研究繪畫者的參考。實價六角

**華蓋集續編**　魯迅雜感第三集　作者以老辣而辣毒的筆，達其憤世嫉俗之感，文筆的深刻，國內文藝界鮮有其匹。實價八角。

**人類的歷史**　陳翰笙著　實價二角　敘述社會進化的程序，助讀者了解現時國際關係，把事實歸納到科學的方式中，這是一冊最簡明的小學教本，亦是最輕便的普通參考書。

**曼殊逸著兩種**　柳無忌編　實價二角　曼殊大師不只是一個作濃艷語，談花月的一個纏綿者，他中年原是個極熱心的人，如本書所收兩篇，一記明末忠臣烈女的遺事，一述印度人亡國後苦痛的嘶聲，給讀者，可歌可泣。

**冥土旅行及其他**　周作人譯　實價四角　這裏面是冥土旅行，徒然草，育嬰芻議，一個愛昆蟲的小孩等五篇譯文，皆富於趣味之作，婢僕須知，

**三民主義**　定價五角　實價二角
**帝國主義**　定價七分　實價四分
**取消不平等條約**　定價七分　實價四分
**經濟學概論**　定價一角　實價七分
**各國革命概略**　定價二角　實價一角四分

**一個青年的夢**　魯迅譯　實價八角　這是非戰的文學，在歐戰正烈時，發出非戰的獅子吼來，作者獨能保持清晰的思想，

**新時代的教育**　澤村柳一著　實價一角半　這是日本人批評現代教育的著作，對於中國和日本的教育現狀尤其有痛切議論。

**愛底藝術**　CC譯　實價四角　此書根據了生理心理，論愛情生活之藝術的方法，各方面，使愛情，久保持新鮮活潑的狀態，永詳

**婦女論集**　文娜女士著　實價三角半　作者用她忠實的態度，流利的文筆，討論婦女的大小問題，足供留心婦女運動者之參考，

**烟霞伴侶**　學昭女士著　實價七角　這是一冊散文集，著者之細心和銳感在本書中處處可以見到

**少女日記**　衣萍鐵民合譯　維也納大心理家說，這日記是透露出少女的心靈的一件無價的作品

**自己的園地**　周作人著　這是現今文壇上一部惟一傑作　品評作品的

**卷葹**　淦女士著　實價二角半　揭露了成塵香不滅，拗蓮作寸絲難斷，這兩句香艷的詩的深味，透出這部小說中

**如願**　張采眞譯　實價四角　這是莎士比亞喜劇中最可愛的一齣戲，其中談諧和風趣，恬靜，自然，愉快，樸實，可

**薄命女**　居介泛夫著　張友松譯　這部悲慘的小說，在作者的指揮之下發生快樂和悲哀，我們還能藉此的發洩無限的伏在內心的悲感，

**孫中山事略**　定價七分　實價四分
**建國大綱**　定價五分　實價二分
**政治學概論**　定價一角　實價七分
**客音情歌集**　鍾敬文編　實價三角
**崇拜之件**　張東民著　實價三角

**法國名家小說集**　上卷下卷　穆木天譯　每卷七角　本書所收皆法國名家代表作品，用最暢達最流利的文字譯出，皆饒趣味。

**印度問題**　門啓昌譯　實價三角　現在印度兵不是開到上海不少嗎？英國的飛艇及所用炸彈不是都由印度來的嗎？英人利用印度征服中國之，遂可不注意印度問題嗎？

**曼殊斐爾短篇小說集**　徐志摩譯　實價七角　她的小說是純粹的文學，眞的藝術，像她一般鴿嘔出纏綿的心血來，製成無數的情曲，給苦悶的人們幾分藝術化精神的安慰。

**大塊文章**　潘梓年譯　實價六角半　這是用文學的筆墨述說自然的奇跡，科學的事，凡有生界的，無生界的，奇聞異事，小和非學者所樂聞，學者所知者，莫不兼收並蓄，用作初級中學的自然讀物最爲適宜，一部很有趣味的學術書，可作後期

**列強在華經濟政治的勢力**　實價一角半
**社會主義學說大要**　實價二角
**聯俄與仇俄問題討論集**　實價二角半
**英國的田業勞動者**　實價二角
**新俄文學的曙光期**　實價四角
**新俄的演劇運動與跳舞**　實價五角半
**新聞事業與社會組織**　實價三角

**麥加爾的夢**　科羅連珂著　周作人譯　本篇是寫自然的美與自然的殘酷，人性的罪惡與人性的高貴，兩面都寫到，是寫實主義與後理想派文學的一篇代表的作品，實價三角半

**鼻涕阿二**　許欽文著　實價四角　本書以八個短篇述一女子起初被人壓迫，後來得勢了就給人苦吃

**國外民歌譯**　劉半農譯　實價五角半　這部民歌譯得無處不好，文藝方面，也譯得不錯，足供愛好文藝者之興趣

**資本制度的根本問題**　張百良譯　實價八分
**新俄的文學**　實價四角半
**中國國民黨的根本問題**　呂一鳴譯　實價一角二分
**辯證法的唯物論**　實價二角
**昨日之歌**　實價四角



# 天橋牌香烟

品質……高
香味……妙
裝璜……好
價錢……巧

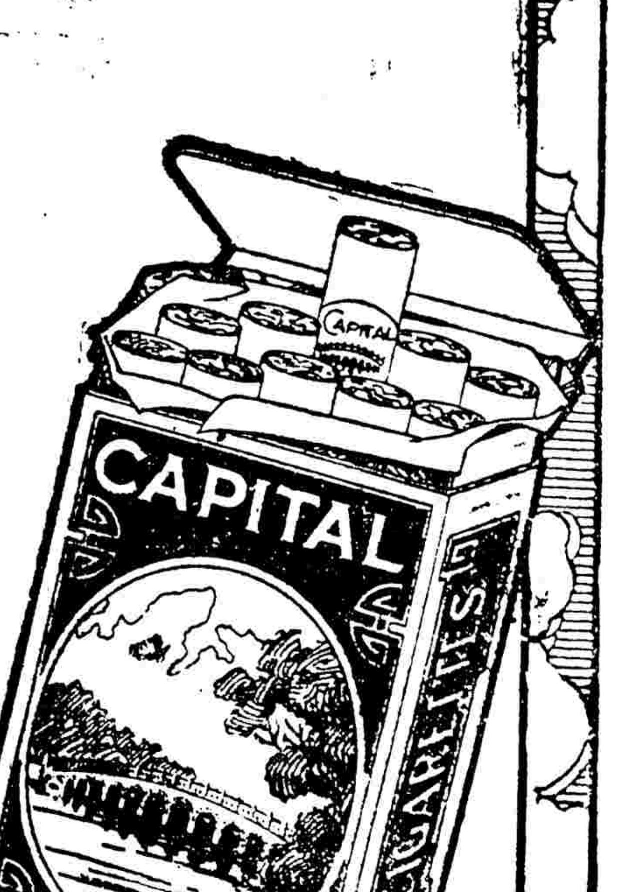


**空包掉換掛片**

自民國十六年陽歷六月一日起天橋牌空包捌拾伍隻掉換掛片壹張

**特別通告**

上海寗波路一九一號掉換處已遷至上海白克路四號以後此項空包祇歸新址一處掉換

CGA-37

## 社評

# 所望於中央財政會議者

年來北方軍閥之失敗、由於祇知有財而不知有政、試言其故、蓋所謂財政者、其組織有一定之系統、其設施有一定之方針、出入有預算、稅率有輕重、貨幣金融有制度、殖產貿易有國策、是爲一定之系統、出入不敷何以彌補、國家稅源何以滋長、對外競爭如何獎勵、社會富力如何平均、斯是爲一定之方針、有系統、有方針、斯有財政可言、彼北方軍閥、一得地盤、即從事搜括、但問收入之多寡、不問來源之是否正當、但求籌款之迅速、不計民力之是否斲喪、一時之充裕、百年之摧殘、卒至有人民而無財力、或竟至有土地而無人民、非所謂祇知有財而不知有政者乎、

國民政府有鑑於此、知有財而無政不可以久存、雖値戎馬倉皇之際、毅然召集中央財政會議、凡國民政府所屬之財政官吏、一概列席、到會者有蘇浙皖閩粵桂等省、皆中國財賦之區、所提之議案、皆關國計民生、其性質之重要、自不待言、竊謂當今之急務有數端焉、一日、中央稅源必須統一也、中央政府之能否穩固、全視中央應得之財源、是否能統一於中央、故國民政府治下之各省、必須犧牲其一部分之收入、歸諸中央、其種類不可太繁、以目下財政狀況言之、能將烟酒鹽稅兩項完全歸於中央、已可維持中央於不敝、二日、不足之軍費必須各省攤派也、除烟酒鹽稅兩項歸入中央外、若北伐軍費尚不敷用、即由各省按照本身財力平均擔負、以期永久而免偏枯、蓋若偏重於一二省、必致引起人民之反感、妨礙軍事之進行、且屆此一二省筋疲力盡之時、雖欲再求助於他省而不可得矣、三日、人民之納稅力必須滋長也、以目前中央軍費支出之鉅、未來建設需用之繁、必須於人民之納稅力同時設法培養、否則民力日枯、雖以國家之威權、無所施其技矣、所謂納稅力者、不外人民固有之財產使之增長、社會失敗之事業助之恢復、工商各業之障礙爲之排除、社會資金之流通使之寬裕、此皆增進人民納稅力之要素不可忽視者也、以上三端舉其犖犖大者、果能一一見諸實行、不特軍事之進行可以一往直前、即政治之施設自有勝算可操、此不得不期望於中央財政會議諸公者也、

# 中央議決七月一日舉行國府成立紀念
## 任定三四中大校長…江浙試辦大學區
## 北伐軍正總攻兗州…日山梨匆遽回國
## 八月一日實行裁厘…捲煙統稅先開徵

### 中央之重要議決

委定三四中大校長
江浙先試辦大學區
後日慶祝國府成立
明令褒䘏胡明復氏

▲本報念八南京電 一零九次政治會議決、(一)蔣夢麟爲第三張乃燕爲第四中山大學校長、(二)蔡元培古應芬李煜瀛丁惟汾等提議、請規定在軍政機關服務人員、雖未入黨、一律以黨員論、有犯黨員背誓條例所定各條之罪者、均照黨員擬罰、(三)江蘇頒行大學區制、教育廳裁撤、江蘇境內所有各學校分別裁併改組、各校學生由各學校考核程度、分別編錄、(四)國府祕書處請於七月一日慶祝國府成立紀念、照准、(五)王伯羣提議規定各機關暫用電務員生及派在各電局檢查人員薪水、均由調派各機關自行支給、(六)孫鶴皋奉委爲寧杭公路局長、(七)中央法制委員會函送大學院組織法草案、通過咨國府公布、(八)中央法制委員會函送省政府組織法草案、通過咨國府公布、(九)上海政治分會電告結束日期照准、(十)大學區制度准先在江浙兩省試辦、粵省緩實行、(十一)國府明令褒䘏胡明復、大學院成立後准勒碑紀念、(十二)審計院不另設、其職權歸入監察院、

### 國府決實行裁厘

七月一日開始捲烟統稅

▲國聞念七南京電 感(二十七)午前財政會議議決、八月一日實行裁厘、立即備文提中央政治會議通過後公布、聞實行前一個月中、將籌備各省設國稅廳、開辦各種統稅、

▲國聞念七南京電 捲菸統稅籌備就緒、決七月一日實行値百抽五十、

### 北伐軍會攻兗州

臨韓確已克復

▲本報念七徐州電 廿七日下午二時、李宗仁王天培同車赴韓莊往臨城督師、足見臨城韓莊確已克復、

▲本報念七徐州電 第二四兩縱隊指揮夏威傅覺民二十六日午指揮第七第十兩軍由沙溝進擊、二十七日晨克復臨城、

▲本報念七徐州電 右翼賀耀祖部二十五日佔領嶧縣、廿六日佔領棗莊、魯軍北潰、

▲中央念八南京電 頃接李宗仁總指揮感(二十七)午電稱、第三路第四縱隊王軍長天培所部、於今晨佔領臨城、敵向兗州潰退、

▲本報念七徐州電 二十七日午刻第七第十兩軍由臨城向滕縣跟踪追擊、魯軍馬玉仁部被革命軍改編、

▲中央念七南京電 國軍第十軍第二十九師廿五日晨攻克利國驛、廿六日晨攻克韓莊、

▲南京來電 頃接李白兩總指揮感午電稱、第三路第四縱隊王軍長天培所部於今晨佔領臨城、敵向兗州潰退等語、特聞、總司令部參謀處儉、(廿八日)

▲海州來電 各報館均鑒、第十四師司令部及第一師謝師長傑已於鈌日率全師官兵進抵東海、敵部現正與各軍師政治部協同工作、特聞、第十四軍第一師政治部吳世黃光斗叩篠、

▲南京來電 各報館均鑒、頃據第十軍駐寧辦事處華主任告報、據王軍長有電開、職軍昨日向利國驛韓莊敵人攻擊、於午時接觸、血戰一晝夜乘夜强渡運河、拂曉抄襲敵後將鐵橋拆斷、已於本日午後一時完全佔領韓莊等語特聞總部參謀處感、

### 國軍之新任命

▲本報念八香港電 薛岳任新編二師長、其隊伍由四軍所屬補充團擴充、仍歸李濟琛節制、薛已派員籌備、

▲本報念八香港電 蔣光鼐有任十三師長說、

### 山梨半造忽回日

不敢南下耶
別有用心耶

▲本報念七青島電 日本山梨半造大將二十六日由濟南抵青島、本定即日南下赴滬、因接日政府急電、今日匆匆乘原田丸返國、

▲電通念七青島電 滯留青島之陸軍大將山梨半造、本擬乘昨日南下之榊丸赴滬、與南京政府要人會見、後以別有要事、倉遽由青島歸日、

中國新聞社云、日本陸軍大將山梨半造氏、此次奉命赴華視察、原定前(念七)日乘船來滬、赴甯拜會國民政府各要人、昨據某方面所接電報、該氏已因事急由青島回國、中止來滬、

### 中央軍訊

▲本報念八南京電 蔣廿八辰赴中央軍事政治學校籌備處訓話、

▲本報念八南京電 國民第二軍宣慰使焦易堂見蔣總司令、報告直魯豫察綏情形、

▲本報念八南京電 教導師四旅長葉子英由漢來見蔣、報告武漢情況、

▲本報念八南京電 蔣委崔雄爲總部參議、

▲本報念八南京電 李華前奉派往江西接洽、現返寧、帶有密件面陳、

▲本報念八南京電 前江淮別動隊司令孫伯文改委爲徐海游擊司令、

### 北軍零訊

▲國聞念七北京電 感(二十七)午元帥府遷入新華門、西長安街一帶、斷絕交通、

▲國聞念七濟南電 宥(二十六)晚、徐源泉應張召來濟、第十軍副軍長杜廣乾由前線來濟、報告軍事現況、

▲本報念七青島電 周蔭人到膠州整頓軍紀、

▲國聞念七漢口電 葉挺率部離漢、武昌衛戍事宜由蔡師長代、

▲國聞念七北京電 京漢線防務重京保段、吉軍大部開高碑店陌西、

### 東方會議之內容

▲電通念八東京電 東方會議二十九日三十日及七月一日先聽駐外官吏之意見、關於細目、設特別委員、東京朝日報知兩新聞云、最先宜將山東撤兵問題解決、東京日日新聞云、宜速勸告東方會議、從中國撤退日本軍隊、

### 日議員展期來華

▲電通念八東京電 田中首相本日出席地方官會議、演說施政方針、

▲電通念八東京電 日本衆議院之中國視察團、預定九月下旬出發、

▲東方念八東京電 衆議院之赴華視察團本定七月初旬出發、茲因中國時局不甯及其他原因、擬延期至九月下旬或十月上旬啓程、


## 五洲大藥房 夏季大廉價

五月二十日起 六月十一日止

家用良藥：人造自來血　貢邦補益藥　非洲樹皮丸　五洲代參膏　納佛補天汁　助肺呼吸香膠　魚肝油精丸　清白海波藥　解毒紅白丸　雅園補　嬰孩自強片　安胎女界寶　種子…　通經月月紅　活血…　巴月杏仁露　益兒代乳粉　甘油燐糖漿　甘油燐米　扶陽種子酒　百補衛生酒

急救痧藥水　四時平寶露　良痧氣奪命丹　辟瘟防疫香水　霍亂吐瀉藥　瘟疫預防藥　三陰瘧疾丸　辟瘟太極散　亞林防疫臭水　殺蚊盤香　萬應百寶露　萬應如意油

夏令用品：驅蚤虱妙藥　立除臭蟲藥　立斃蛀蟲藥　靈驗驅蚊香水　清香聞痧藥

化妝香品：五洲花露水　清香生髮水　玫瑰甘露水　美人洗頭水　清香光面水　清香烏髮水　玫瑰嬌豔粉　五洲花露粉　五洲香水粉　清暑爽香粉　固齒洗牙水　清香洗牙水　固齒藥牙粉　圓百花牙粉　盒五洲光面粉

香皂藥皂：五洲生髮油　立制脫髮精　五洲美容霜　西美女香皂　中美女香皂　金美女香皂　字美女香皂　鉅康牌香皂　藍帶牌香皂　蘭花牌香皂　芝蘭牌香皂　富貴白頭香皂　水肥皂　天女散花香皂　黛玉牌香皂　虹霓關香皂　玫瑰牌香皂　特別檀香皂　腰圓香皂　固本六色香皂　漁翁得利皂　鵝牌香皂　大腰圓浴皂　圓浴皂　固本肥皂粉　紅色衛生皂　克利沙藥皂　鐵盒藥水皂　平花香皂　高花香皂

上海五洲大藥房謹啓 總店四馬路 分店鐵大橋 各埠分店及各大藥房均有出售


### 國府財部會議之解決案

甯訊、今日(二十七)上午十時、財部開大會、解決關於統一財政辦法、及各省附稅、海關稅、監稅、菸酒稅、印花稅等項、由古應芬部長主席、略謂値此北伐期內、軍費不容稍緩、今天的會爲大會、解決以前討論提案、定八月一日實行裁厘加稅、並議決事件八項、覓錄如下、㈠劃分國家地方收入、決依照財部所擬劃分國家地方稅國家地方費草案辦理、㈡國家地方收入、一經劃分、各省政府、不得截留國家收入、以辦理地方事業、如江蘇安徽捲菸特稅、撥充教育經費者、以及浙江省道費、省防軍經費、一律由撥歸地方經費之田賦項下開支、㈢各省鹽金統稅、須由財政部直接管轄、㈣各省地方收入及支出預算限七月底造送、在預算未經核准之前、各省得照舊預算開支、但不得超過地方收入總額、㈤各省地方收入款目須於編造預算時、詳細開列、連同辦理章程、呈部核定備案、如有未經報部核定備案各捐、一律不准舉辦或續辦、㈥各省如舉辦新稅、或增加稅率時、須先將計劃章程、呈部備案、方得舉行、㈦各省所欠債務幾何、以何種收入抵押、應由各省開呈財政部、以備通盤籌劃、㈧各省財政廳、及管理中央直接收入各長官、遇有要事、宜在各該省開聯席會議、以上議決事件、極關重要、嗣經主席逐項討論、經衆解決、遂搖鈴閉會、各省代表暨各關監督均於今日遄回原任云、

### 要人行踪錄

▲張壽鏞 浙江政務委員張壽鏞、昨日(二十八)由甯乘特別快車來滬、

▲蔡元培 國民政府中央委員蔡元培、李石曾等昨日(二十八日)由甯乘特別快車返滬、

▲陳羣 第二路政治訓練部主任陳羣、赴甬清黨、業已事畢、茲爲報告經過情形、定於今晚赴甯、向中央黨部及蔣總司令陳述、

▲王時 兩路副局長王時、定今日由甯乘早快車返滬、

▲吳奐 革命長江要塞司令部副官吳奐昨日(二十八日)由鎮江乘特別快車來滬、

▲周鳳歧 浙江警備司令兼念六軍軍長周鳳歧、昨日下午由杭乘六時卅分特別快車來滬、於昨晚十一時念分抵滬云、

▲李徵五 李徵五氏於昨晚乘夜車赴甯、

▲楊杏佛 民黨要人楊杏佛氏、昨晚九時半由甯動身、今晨六時到滬矣、

### 國際報紙專會

八月念四日舉行

▲國聞念七日內瓦電 國際聯盟召集國際報紙專家會議、於八月二十四日舉行、各國著名新聞記者有六十人被邀參加、俄國亦在內、現在在歐遊歷之戈公振亦准出席、戈於考慮大會議程後、業正式答復聯盟秘書長接受邀請、

### 蘇政府第十九次會議紀

建議中央—整理江南水利機關
整頓吏治—設置省政府監察員

甯訊、江蘇省政府、於昨日(二十五)開第十九次政務會議、出席委員爲葉楚傖、陳和銑、鄭毓秀、何玉書、鈕永建、主席爲葉楚傖、紀錄丘曾、茲將報告及討論事項、錄之如左、

報告事項

一、省政府第二科長丘曾、報告上次議決案、衆無異議、

二、陳委員和銑報告、市政府代來府接洽、請本府速定聯席會議日期、以利進行、

三、國民政府秘書處函請從速取締悖逆之印刷品、並派員前赴郵局、嚴密檢查、以防謠惑、決議、由省政府派員、與各機關所派之檢查人員會同辦理、

四、東海縣商會等電告、東海已於本月十九日克復、乞指令政治部專員蒞海、領導民衆(已公函總政治訓練部)

五、外交部電復省政府全體職員馬電、政府對於日本出兵山東、已提出嚴重抗議矣、

六、中央執行委員會宣傳部駐滬辦事處電告、該處於本月二十日改組成立情形、

七、新編第十軍軍長夏斗寅電告、奉委於蒸日民新水警次宣誓就職、並啟用印信、

八、中央執行委員會令、本會第九十九次常務會議議決、有款解交中央之省分、省黨部經費、由中央發給、未有解款之省分、省黨部經費、經中央核定後、令省政府發給、仰即分別遵照辦理、

九、國民政府令、案准中央政治會議一百零三次會議議決、省務委員會主管各廳、對於其直轄機關、如係規定職權、例應監督指揮、各事並非重要者、得以廳之名義、發布命令、仰即遵照辦理、

十、軍事廳參謀處長林湘呈報於二十一日回廳服職、並請迅將軍事廳編制草案、提前核定、以便辦理預算決算、

十一、浙江省政府號日通電、反對日本出兵山東、

十二、劉鎮華號日通電下野、

十三、廣西省監察委員會感電告、第二屆監察委員業於五月十五日就職、

十四、蘇州市政籌備處主任王訥善函報、蘇州市政籌備處主任委任令、業已祇領、現即着手籌備、惟公安局權限、是否屬於市政範圍、敬候示遵、以便進行、衆議關於公安局權限一節、由民政廳規定市政範圍後、再行令知、

十五、江甯公民方文樞條陳三項、㈠撤消浦口商埠局、㈡收回公濟公典歸省政府管轄、㈢請將孔廟作古物保存、統請採擇施行、衆議、第一項已由中央政治會議議決取消、第二三兩項係屬市政府範圍、

十六、葉委員報告省政府各科職員名單、請照委任、衆無異議、

討論事項

一、建設廳提議、請向中央建議、整理江南水利機關案、(說明)附建議文如下、查江南水利局、成立於民國三年、其經費係徵收江南各縣二分畝捐充用、其工程則包括太寶崇明等縣塘工在內、自屬蘇省江南水利特立機關、應歸江蘇省政府管轄、現擬歸併太湖水利流域工程處核與事實理由有不合者三點、一、江南水利局所管轄之蘇省沿江海各縣塘工、與太湖流域絕不相涉、就事實


百發百中

飯量不旺
大便不通
產後不健
經水不調
血虧面黃
腎虧腰痛
陰虧遺精
神虧失眠
以上諸病
服百齡機
百發百中

大瓶二元　小瓶一元
上海愛多亞路 九福公司發行
各省分行及國內外各大藥房均有代售

陳李濟

本號在粵開創三百餘年祖傳良方採選正藥精製各種蠟丸藥酒藥油久已馳名中外屢蒙各界稱許特設支店於上海以利客商採辦茲將要藥主治詳載於後逐期登載以供衆覽　諸君欲謀防患却病强健者請採擇焉

藿香正氣丸　專治霍亂吐瀉時行感冒外感風寒頭痛嘔逆胸膈滿悶咳嗽氣喘傷寒傷濕瘧疾中暑凡感四時不正之氣及山嵐瘴氣服之神效旅行居家時備數顆既堪自衛亦可濟人功非淺鮮

每包洋五角　每丸七分

本支店在湖北四川路壽路四七一號電話北三四三二

實驗西藥菁華　特價兩月……布面金字每部一元五角　硬紙面每部一元二角半

譯第五版　USEFUL DRUGS　原書乃美國醫學會於近世西藥繁雜特徵集醫藥界公議編成去取允當學說新穎迄今美國全國醫校教科典試局考試皆據此書爲範圍各藥拉丁學名歐美俗名新舊各派譯名俱全詳載禁忌配合及溶解性尤便未諳化學之自修家及初學郵費每部七分半寄售處上海英大馬路文明書局發行處上海拉都路興順南里十二號及三茅閣橋江南大旅社萬事室汪李東三三一一

姚佐頡除根白濁丸

此丸藥性和平無攻伐瀉墜之弊有濟毒止痛之功專治新久五淋白濁不論體虛濕熱或花柳傳染有痛無痛均能保證患者藥到病除永不復發患此症者不可不試　每瓶二元　小瓶一元

總發行所上海三馬路大舞臺對面▲姚佐頡大藥房　各埠大藥房大公司均有出售

蘇州人……何以不患虎列拉？

蘇州人士◉每交夏令◉莫不競尚素食◉蓋夏天茹素◉有益衛生◉故吃齋齋伏素◉日見其盛◉惟素食品中◉間有潔有不潔◉若食不潔不鮮之素食品◉非惟不能衛生◉而且易染瘟疫◉欲求以潔且鮮之素食品◉捨餘姚著名特產……

唯一乾菜筍外◉實不可多得◉本廠主人高培良君◉早經登報宣言◉以提倡素食爲宗旨◉謀人羣口福爲職志◉凡所製食品◉悉用科學方法◉研製而成◉故極純潔◉又極鮮美◉且能經久不壞◉際此夏令◉快請購嘗◉庶免一切瘟疫時疹◉望衛生諸君注意及之……

唯一乾菜筍◉完全淨素

總發行所上海四馬路望平街愛華製藥社　本埠各大公司各南貨號及罐頭食品店均有經售〇外埠經理處杭州清和坊萬隆棧〇寧波東門內五洲藥房〇蘇州觀前街孫如號〇東陽源〇常州鼓樓前進社號〇南京裕成永〇餘姚邵家弄永興號

挽回利權　請用國貨老牌電汽熨斗

認明 中 商標

價廉物美　各電料行均有代售

上海公中機器公司製造　江西路B字四十三號電話中央四四零八號

3110

防冒　通告

聖　久咳丸防僞

唐拾義發明久咳丸以肖像爲商標有卅餘年之信用向來爲防僞起見每包內附形如鈔票驗眞券一張交回或寄回本總行即奉贈本廠美術畫一幀〇五年前曾有不法之徒以僞亂眞惟照相翻印不能如眞貨清楚故易於鑑別後經嚴究方始絕跡今閱有死灰復燃無券附入或附入僞券妄稱改章特再通告凡無券之貨及換畫辦法與上述不同者均屬僞品幸勿悞購以重生命

總行上海廣西路愛多亞路角　唐拾義父子大藥廠啟

上論、自無歸併該工程處之理、二、太湖流域、不能包括江南全部、三、江南水利局經費、係征畝捐、與從前太湖水利局經費係撥國稅者、其根源性質、絕不相同、似不能併爲一事、根據上述理由、謹提議案、敬候公決、至太湖水利局經費、查係每年分蘇六浙四在國稅項下撥發八十萬元、應如何決定、亦乞鈞會核示遵行、決議　照案通過、推葉委員明日出席中央召集之討論水利問題會議報告、

二、國民政府令、飭派員會同市政府人員組織測量委員會、將南京特別市管轄區域、詳加測量、劃定界限、以利進行案、決議　以省政府名義、派建設廳測量人員、會同市政府所派人員組織之、

三、國民政府令、據孀婦沈何蕙芬呈爲先夫沈嶺南、在南通努力革命遇害、家計蕭條、貧苦無依、請賜撫卹以救孤寒等情、仰即查明議卹案、決議　交民政廳參照中央黨部及總司令部撫卹條例核辦、

四、總司令部令、據公民謝安黎呈稱本城四條巷李公祠南首、有荒地七畝有零、擬每畝七十元代價購領等情、仰即查復核奪案、決議　交財政建設兩廳派員查明後、再定辦法、

五、民政廳建設廳會核無錫市黨部執行委員施織孫等、呈請正式委任孫新吾爲無錫市政局長一案情形、請鑒核案、決議　由民政廳規定市制後、再行解決人選問題

六、南京特別市市政府咨請確定開會日期以便協議案、決議　定後日星期三下午八時在丁園開會、幷請中央派員參加指導、

七、教育廳呈送教廳組織條例、教廳督學暫行條例、縣教育局暫行條例、請鑒核彙轉備案、決議　照轉、

八、省政府各科聯席會議建議、省政府所屬機關、呈請事件、應令遵照前令辦理案、決議　照案通令所屬、

九、省政府全體科員建議、請改訂科員俸給案、

十、省政府第三科周科長仁卿建議、請增加本府雇員薪水幷更改名稱案、以上兩案、合併討論、決議如下、一、科員俸給分四級、第一級一百八十元、第二級一百五十元、第三級一百二十元、第四級九十元、二、省政府暨各廳得設辦事員、俸給分兩級、第一級八十元、第二級七十元、三、雇員改稱錄事、薪水分五級、第一級六十元、第二級五十四元、第三級四十八元、第四級四十二元、第五級三十六元、四、各廳科員新俸、比照省政府科員低一級、辦事員及錄事則省廳一律、不必區分、五、各廳因增加職員俸給、得追加預算、

十一、鎮江清黨委員會電、據公民姚毅呈控丹徒沙田局吳庚鑫、品行卑污、獻媚軍閥、懇密令鎮江市公安局逮交法庭懲辦、並乞覆示案、決議　交民政廳查辦、

十二、葉委員楚傖提議、省政府應設置監察員、專負查辦案件責任、以期整頓吏治案、決議　照案通過、

十三、楊天驥等呈爲願繳保證金十分之一、負責承辦捲烟特稅請鑒核案、決議　交財政廳核辦、

十四、李心田等呈爲南京緞業銷場停滯、影響機民生計甚巨懇請通知本省及其他各省人民勸勉一律服用國貨勿購舶來品、並飭財政廳減輕郵包稅、以廣銷路而維民生案、決議　交財政廳核辦、

十五、王軍長天培電告委員充任徐州逆產清理委員會主任、請加委案、決議　呈請國民政府辦理、

十六、陳委員和銑提議、上海臨時法院推事吳廷琪、韓祖植、沈鴻、宋沅呈請辭職、應予照准、遺缺擬委湛桂芬、梁龍、林彪、周先覺充任、請公決案、決議　照委、

十七、陳委員和銑提議、請補發司法廳五月份不敷經費案、決議　令財政廳照撥、

十八、鈕委員永建提議、碭山紳商學界郭與夷等電請委任該縣知事崔湉爲縣長案、決議　將該知事調省視察、再定辦法、在視察期內、暫行派員代理縣長職務、議至此、已七時十五分、主席宣告散會、

## 中央淸黨審判委員會最近消息

清黨審判委員會成立迄今、一般反動份子、漸已歛跡、二十四日爲該會第十次審期、到有胡主席、伍委員、袁委員、由書記官袁祖憲任供供狀、先提鄭英審問、查鄭英前在漢口前敵總指揮政治部服務、此次來甯、顯係另有作用、且下關被憲兵連查獲時、在伊之皮夾內檢出報告電稿各一件、對於鄧逆猶尊爲主任、其甘心附逆叛亂本黨之主義、實難姑息、胡主席等當即依照陸軍刑律第十八條第三欵之規定、處以三等有期徒刑四年、繼訊得楊君陶係黃埔四期學生、曾任總部憲兵團排長、此次憲兵團在南昌叛變、據供被人開列名姓、派充連長、未經就事、即便來甯、與顧滸爲同鄉當顧滸就獲時、伊曾前往探問、其中不無可疑之處、又訊黃熾光係前東路第四縱隊政治部部員、於四月八日在公共體育場作反動之宣傳、實有破壞國民革命之戰線、擾亂良善民心之行爲、雖供詞狡展、堅不承認、而多方審查、均足以證明其反動之確切、若不予以懲戒、何足以儆效尤、以上二名、亦各判處徒刑二年、復訊得四十軍第一師師部政治特派員王前傳、第一團政治指導員潘華國、及該軍部砲兵團政治指導員吳良儁三人、被人告發有傾共嫌疑、據供係因索餉問題、與主任致生嫌怨、所以被陷、現經該軍第一師師長兼南京戒嚴司令谷正倫、函稱若輩在部尙無何種反動言語及行爲等語、但據供稱從前在黃埔公開時、曾加入青年團、後奉校長命令、即已退出、其退出與否、尙無確實證明、該會爲慎重起見、未便輕易發落、雖經數次審問、仍候查明再行核辦云、

## 今晨消息

▲本報念八北京電　德使今晨赴北戴河、館員多同行、

▲本報念八北京電　周蔭人電奉張、辭軍團長職、張覆電慰留、僅給假就醫、

▲本報念八北京電　財部發各部　開辦費各五千元、鄒致權長交部、

▲本報念八北京電　外部請財部　函稅務處撥匯使領費二十萬、

▲本報念八北京電　津訊韓莊臨城已失、魯軍於二十六日晨集中界河、以界河爲前線、兗州爲第二防線、津浦客車通兗州、魯軍左翼防線在沂州、右翼在曹州豐台間、

▲本報念八北京電　青島魯軍祇　祝祥本部二千、

▲本報念八北京電　今閣議例案、(一)軍事部航空處長劉光克另有任用、趙延緒繼、(一)史延程兼奉天高審廳長、(一)京兆印花處長左權免何式楷繼、(一)姜慶元爲正黃旂蒙古副都統、(一)照准東亞商業銀行發行鈔票、(一)財政討論會工具之整理大綱、交各主管部詳核、

▲本報念八北京電　昨晚張作霖在　多福齋召集會議楊宇霆等及潘閣重要閣員均列席、討論政治軍事諸問題、潘發言頗多、主進行妥協、新派本同此主張、張作相現亦不强硬反對、結果決對妥協相機進行、一方仍注意防務、

▲本報念八北京電　奉方應付時局計畫、經昨晚會議大體均決定、高維嶽定明後日返察哈爾、張作相今日下午六時出京、先赴津浦線視察防務、再返吉、

▲本報念八北京電　邢士廉於今晨十時專車赴石家莊、轉往太原、代表張作霖懇商妥協問題、

▲本報念八北京電　裁員問題障礙重重、潘閣勇氣大衰、將緩辦、

▲本報念八北京電　張宗昌命高在田來京、報告前方軍情、

▲本報念八北京電　渤海艦隊移靑、温樹德到京就海軍次長、

鴻雁牌香煙

中國華達煙公司出品

◉發行所美租界愛而近路

## 各地雜電

▲本報念八香港電　取締販賣日貨、禁用日幣條例、經由反日會草就、將召各界開會宣佈、

▲中央念八南京電　南京市長劉紀文廿七日委朱箕常爲浦口管理處長、

▲本報念六徐州電　二十六日省黨部委顧子揚來徐辦理清黨、

▲中央念八南京電　昨日交通部部務會議、議決鐵路乘車免票一律廢除、

▲電通念六漢口電　目下此方面領袖正在協議善後、聞內部主張解散各組合（如農會工會）全部、即時免赤俄顧問二十餘人及共產黨員全部之職者頗佔優勢、

▲路透二十七日漢口電　美參議員平漢昨晨乘美軍艦由此赴甯、擬在甯附火車赴滬、平漢寓漢時調查地方情形、繼乘美軍艦赴宜昌、歸時由美商會宴之於跑馬總會、平漢今不欲發表意見、據稱、須俟盡調中國各領袖後、而就所見所聞下一詳論、渠在漢調查極爲精密、

## 交通部設電政總局之原因

掃清積弊挽救破產

電政之腐敗、至今日而已臻極點、一般國人、雖嘖有煩言、然非個中人、鮮能洞悉原因、良以歷來當事者、諱莫如深、所以傾覆已近眉睫、而外觀尙無跡象也、查吾國電政創始已歷四十餘年、初由商辦、繼歸國有、皆設電政總局於上海、以統轄管理之任用員生、側重專門人材、不與普通署衙相同、有清末葉、百度廢弛、而電政獨能較善、實以電政總局制度之差强人意也、電報局長、亦間有爲官僚應酬之具、漸趨腐敗、而究有規繩、其電報員生、非專門學堂出身未嘗濫用、辛亥光復、民軍得統轄南方各省電局、指揮號召、軍事賴以靈捷便利、電政亦爲氣象一新者、皆因握有上海電政總局得以收臂指之效也、迨袁氏當國、蓄有異謀、深慮電政總局之有利於民黨也、乃不顧電政前途利弊、悍然裁撤、併入北京交通部電政司、爲對國際關係、保留電政督辦名目、即由電政司長兼充、十五年來、固未嘗行使其督辦職權、電政司爲官制所規定、僅有局員數十人、以之管理全國千餘電報電話等局、雖至愚亦知有所不能、於是初則因循敷衍、一聽各局之浮報紛亂、繼則分設各省監督、以掩人耳目、而不予事權、後更異想天開、濫調電生至部、多至二三百人、薪水均由電報局支給、以免避審計預算等法規之範圍、此端一開、各機關均仿而行之、以致年來無處不調用電務員生、而無一不仍在原局支薪、甚乎僅以服務一字、而支薪者、總計其數、每年支出不下百萬元、虛糜於不知不覺之間、既如是其鉅、而論事務、則核册徒有虛名、賬料則輾倍常價、線路則數年不修、報務則絕少考核、以致就延錯誤、習作尋常、馴致民間發電者、咸趨洋公司拍寄、所以電政收入、日見短絀、其最駭人聽聞者、所欠外債、已逾六千餘萬、國際通電、則自甘放棄合同之權利、純用現金、以上諸端、僅舉大略、而腐敗之禍、即足以致傾覆而有餘、要之、其主要原因、實由裁撤電政總局後、無切實負責管理機關之故、因電政司職權規定、不能對外、事無鉅細、皆以部令行之、雖至各局查報轉報及開支數僅幾角幾分者、名義上亦皆由部定而實際則類似此種呈批、每日常有多至數百件者不但一部長官、綜攬四政、無暇一一核閱、即司長亦祇能略看事由、無可審核其文意、弊之所生、大半由此、至於根本上所應行籌劃之興革大計、反置腦後、更何望於整理改良乎、今國民政府成立、交通部王部長、深察電政腐敗癥結所在、毅然恢復電政總局以之專主管理各局之調派剷撥線路報務核册等項、而電政司則專任統籌電政大綱、如如線路應何擴充、營業應如何發展、報務應如何迅捷無誤、製造應如何進步、待遇應如何改良、以及技術人員之養成、實學眞材之選拔、審核材料之購置、擬訂工程之計劃、諸大端、從此各有所司、不致如前紊亂、大有實事求是、掃清積弊之決心、惟現下電政之最危殆者、在迭經軍事後之材料枯竭、不能供應收入、以有餘之局濟不足、亦復相差甚鉅、其他如各處線路之待修、員生待遇之提高、在在皆需款項、積極進行、初非易事、幸若各方不明眞相、倘予取予求者有之、不諒艱對、隱圖破壞者亦有之、而不共同挽救、則電政破產之實現、爲期恐不遠矣、

大世界游覽儲蓄部存款章程

五月初六日起六月初五日止

爲十週紀念期內特贈紀念精品

紀念贈品　爲優待儲戶起見凡在紀念期內不論何種定期存款滿一百元者照章贈送遊券外額外再贈遊券十張及紀念鏡面粉盒一只多則類推滿五百元者更加贈五色洋刀一把茲將八種存款簡章列下

(甲)活期儲蓄　大洋一元即可儲存滿一百元期足一個月者贈遊券一張多則類推利息按月七釐每半年複利一次

(乙)零存整取　每月存洋五元（每戶五十元爲限）月贈游券二張定期三年期滿取本利洋二百十元六年者五百廿六元九年者九百九十二元

(丙)整存整取　▲祇贈遊券不計利息　一百元爲一份（每戶以十份爲限）定期一年每份每月贈遊券五張多則類推期滿還本二年者月贈遊券六張三年者月贈游券七張

(丁)整存整取　▲既贈遊券又給利息　存洋一百元月贈游券二張定期一年期滿取本利一百十元二年者一百廿四元三年者一百四十元五年者一百八十元

(戊)逐月付息　存洋一百元逐月付息月贈游券一張定期一年每月支息八厘三年者九厘五年者一分

(己)對本對利　存洋一百元定期七年到期取本利洋二百元每月贈游券二張多則類推

(庚)子女嫁娶　存洋二百元定期十五年備將來子女嫁娶之費期滿取本利洋一千元每年贈游券四十張

(辛)長券存款　存洋一千元定期一年年息八釐贈長年游券一張

◉注意　本儲蓄部辦公時間下午二時至十時（電話）中央六〇七號

冠生園特製

各種果子露　葷素罐頭　餅乾糖果　中西名點　麵包果醬　各地名產　價格公平

總店棋盤街　支店南京路　老店九畝地

# 日本對華會議之重要議案

## 兼考慮對俄外交及對英美關係

世界新聞社云、日本討論對華政之東方會議已於二十七日開幕、其重要議案、據東報所載、大體如下、

(一)對華策積極化之程度如何　田中總理等之意見、認幣原前外長之不干涉主義過爲理想的及人道主義的隨於放任主義、以爲處理中日間之問題、並期其成功、爲圖中國之時局安定起見、宜酌加某程度之積極意思於對華外交、觀其揭言中國共產化傾向之失勢爲其對華聲明之效果、亦略可知、田中總理至少亦期其意思反映於中國、而基於此種意思之外交、有深入問題中之危險性、因是於既往之對華干涉、備嘗苦經驗之當局、於此、小心翼翼、不歡迎積極策之行使、而於原則上、甯以從來之觀望主義爲是、在一方之積極派與當局之觀望派間、至發見其調和點、將見相當之討論、

(二)對於中國國民運動之方策如何　田中總理等對於中國國民運動之態度、大體雖表示好意、而暗示華方達成其希望、以履行正當之順序與手續爲條件、若華方務用暴力對之、則日方亦以武力對待、現國民政府大體復取依於平和方法之恢復權、關於此層、兩國政府之地位已顯形接近、惟關於正當之順序與手續之意義如何、雙方之意見決不一致、因之兩國互相表示其意見時、或徒使華方失望、其結果或驅中國轉取依於暴力之國權恢復運動、亦未可知、該會委員間將就此有所討論、

(三)對於赤化運動之方策如何　田中總理等對於中國赤化之傾向、抱持究難無關心之態度、表明爲防止起見、對於蘇俄之赤化宣傳、決取對抗方法、因之、關於中國及滿洲方面之防止策、擬立相當强硬之方針、而適用之時、將陷於對華干涉之弊、且既依日俄協定、承認俄國、今又防止在華之共產運動、其根本不免矛盾、加以側擊中國本土之共產運動、他日有影響於滿蒙方面之日俄關係之慮、故雖講求赤化防止策、而關於其範圍方法等、亦將有相當之辯論、

(四)如何調整對華協調　關於對華協調、考慮時地而善處之、雖爲田中總理意中之策、而各國之對華關係、及英美與日本之相互關係當此極形複雜多歧之際、實地適用附此條件之協調政策、極爲困難、關於此層、亦將有相當之討論、不難想像、

(五)對滿蒙策如何　田中總理等之意、對此擬開打沈滯的現狀、頗慮滿蒙之積極的經濟發展、而中國國民運動逐年增大其威力、頗擬阻止其對滿發展、欲於其間發見調和點、爲至難之問題、關於此層、該會將呈最緊張之場面、可以想像、

該會舉行之目的在對於從來中日諸懸案之解決方法、及中國依於新興氣運、全局多所改革二者、考究今後之國策、供他日政府確立對華政策時之基礎資料、因之、該會之範圍涉及中日間之政治、企業、通商各項關係、及對滿蒙關係、並國防關係等、固無待論、而一方鑑於英美在華、與日本同爲有力之發言者、他方蘇俄計畫赤化、其遠東政策將與日本在滿蒙方面之經濟的發展衝突、該會將由對華外交兼考慮對俄外交及對英美關係等云、

# 促日帝國主義者猛省之警告

## 我革命政府統轄下之民衆誓死反對日兵侵魯

▲第二路總政部　狡陰巧毒的日本帝國主義、歷來對待我中國、一方面直接用政治、文化、經濟、武力種種侵略、以强佔要地、迫訂苛約、造成我國莫大國恥、一方面復利用不肖軍閥、爲其工具釀成歷來變亂、使我國人民感受陷於水深火熱中的痛苦、過去的事實、我全國民衆、已深爲憤恨、忍辱至現在、還未伸雪乃橫蠻的日本帝國主義、乘我革命軍克復徐蚌、轟轟烈烈向直魯進展的當中、藉口保護日僑、破壞一切國際公法公理、出兵山東及直隸、扶助奉魯軍閥、爲我北伐軍統一中國的大障碍、以遂其繼續的侵略、而日本山梨大將受日本著名軍閥田中內閣的嗾使、犯大不韙來華作禍首、僕僕於京津青濟間、縱恿張作霖稱僞大元帥、喬裝日本兵士、充張宗昌隊伍、預備根本推翻我國國民革命運動、其心目中早無我中國國家和民族了、乃更愈弄愈兇、毫無顧忌、竟到我青天白日旗幟下的上海來、此來的目的、我們姑不理其爲與英帝國主義有締結陰謀、和窺探內地要塞、總可以証明日本帝國主義是得寸進尺、此次出兵的陰謀、比英美帝國主義前時出兵長江、更爲兇毒、更處心積慮、欲永久佔據我國以達消滅我國的目的、他們種種設備的事實、已可證明、前年反奉戰爭中砲擊大沽、阻撓國民軍、嗾使段祺瑞演出空前的「三一八」慘案和出兵營口以維持張作霖壽命而置郭松齡將軍於死地、種種最可痛心的事實、猶歷歷在我們的心目中、對於這次日本帝國主義更兇毒更擴大的出兵、如可忍受、則我中華大好的河山、將盡入於倭奴之手、則我中華民族將永爲倭奴的奴隸、牛馬、而供其驅使和宰割、陷於萬刦不復的地位了、國民革命的民衆們、時機急切了、應該趕快團結起來、形成更擴大的運動、實行對日經濟絕交、以警告山梨大將、促其悛悟、更集中力量於我國民黨旗幟下建築鞏固的革命戰線、肅清殘餘共產黨、打倒奉魯軍閥、進而打倒日本帝國主義等、而廢除不平等條約完成民族解放、建設獨立自由的國家民國革命軍第二路總指揮部政治訓練部叩、

▲上海第一區黨部　自我北伐軍出師以來、會師武漢、飲馬長江、奄有全國三分之二、進行順利、一日千里、今青天白日之旗、且飄展至黃河流域、打倒軍閥、統一中國、指顧間事、乃師次魯境之際、帝國主義、萬分兇惡之日本、眼見其走狗張匪、行將滅亡、矮奴之在華特權、當即喪失、竟不顧公理、甘冒不韙、悍然出師山東、藉護僑之名、行侵略之實、建築電台、敷設車路、開闢操場、籌備防禦、意欲重佔青島、蠶食山東、將使魯省爲台灣第二、凡我同胞、莫不怒髮衝冠、痛心疾首、千鈞一髮、危急存亡、大任當前、責無旁貸、本黨萬衆一心、領導全國同胞、努力奮鬥、實行經濟絕交、打倒帝國主義、剷除禍國軍閥、完成國民革命、達到中國之自由平等、萬望全國民衆、團結於青天白日旗下、努力革命、不達目的不止、我們來高呼、革命的民衆團結起來、打倒日本帝國主義、打倒日帝國主義之走狗張作霖、打倒英帝國主義、打倒共產黨、反對日本出兵山東、對英日經濟絕交、實行三民主義、南京政府萬歲、中國國民黨萬歲、

▲上海第三區黨部　日本出兵山東、抗我義師、阻我北伐、欲保其與賣國政府所締結下之殘餘利益、我各界同胞、已一致聲討、而我三區黨部、亦經先後通電宣言、表示反對、冀促彼稍悛於萬一、乃報章傳來、彼日帝國主義者、非但不稍戢其野心、抑且變本而加厲、近有無線電台之修理、及軍用便道之建築、此無非爲最後之準備、欲一逞其殘餘之淫威、効去年敗郭之故智、以撓我義師之北進、陽假保護日僑之名、陰謀侵略主權之實、野心畢露、已昭昭在人耳目、此非僅開國際之惡例、亦且擾東亞之和平、彼日帝國主義者豺狼之性、不足以言大義、率獸之行、安可以語公理、惟有我同胞一致奮起、誓死反抗、先以經濟絕交、繼以武力準備、務促彼之覺悟、以達到山東撤兵之目的而後已、吾三區同志、誓爲後盾、臨電不勝翹企之至、

▲上海第五區黨部　同胞乎、同志乎、今時何時、今日何日、中華如俎上肉、彼帝國主義者如劊子手、國家危如纍卵、生命賤如草芥、文明世界、果如是耶、彼白種人恣睢暴戾、文明乎、野蠻乎、豺虎之行狠毒之心、兇悍性成、不擇地而噬人同胞乎、同志乎彼獸類、非人類彼禽獸不以人目我、勿誤我以人目禽獸、誓當奮起雄心、提足十二分精神、聯合同色人種、及被壓迫弱小民族、與彼獸類相搏、庶幾能於死裡求生、顧我同色人種何如、以矮小倭奴、自稱爲大國民、以區區三島、自稱爲大國之日本、就歷史上在東亞之關係、從商業上在利害處相衡、彼之與我猶子之於父、猶妾之於主、勢有聯合之必要、誠唇亡齒寒之邦、分則勢孤必敗、故日本憲政國民民主黨、暨在野之士、亦見及此、屢次大聲疾呼、冀促彼政府與我國親善、求同種合作之精神、此舉苟能實現、則清一色之黃種、必能固亞洲之屏蔽、造東方之幸福、商務必盛、民生必裕、彼白色人種、又何從得而染指、故先總理東渡時言論、以至誠喚醒彼邦民衆、高唱大亞細亞主義、洵爲兩國人民携手之動機、東亞和平之導線、乃彼政友貴族黨、與帝制軍閥相依爲命、大反此意、倒行逆施、以獨覇之威風、恃砲艦之萬能、用陰謀之手腕、行侵略之政策、一手遮天、蛇欲吞象、曩昔中日之戰、兼併朝鮮琉球、割我台灣澎湖、轉租旅順大連灣、侵佔滿蒙、及袁賊世凱稱帝、强訂念一條約、扼我國之咽喉、制吾人之死命、十四年杪、郭松齡義師反奉、張逆作霖、全軍敗潰、易裝圖遁、以爲此時萬惡之軍閥、又弱一個、至少可減東北人民一種痛苦、詎日人於張逆顧命未遑之際、突然加以保護、供給利器、屠戮我同胞、遂使死灰復燃、內亂蔓延、至於今日、人民仍在水深火熱之中、歷數以上種種事實、罪惡昭著吾人當臥薪嘗胆、勿忘此奇恥大辱近我國民革命軍、以民衆之武力、爲主義而奮鬥、先靖內難、指日犂庭掃穴、窮兇授首、彼日帝國主義者、竟不悔禍、出兵山東、欲以昔年倒郭者倒我國民軍、使張逆拼孤注之一擲、擅造無線電台、及大規模之操場、組織軍用長途汽車、顯欲久佔青島、奪取膠濟鐵路、侵略山東全境、破壞我國統一、事事先爲厲階、甘爲國際帝國主義之走狗、使同色人種、自相殘殺、黃禍之說、不至實現、不特白種人在遠東之利權可保、反益擴大、此種政策、在白人固爲上上妙計、在島夷則至爲下愚、蓋日本三島、物寡人稠、盡土地之所產、不足以贍民命、而物品銷場、衣食所資、無一不仰給我國、以爲挹注、吾人知此、惟有攻敵擇弱、實行對日經濟絕交、毅然決然、舉行抵制日貨、石爛海枯、永矢不移、彼將自絕其生路、庶可促其野心者之悔悟、爲國民政府外交後盾、同胞乎、同志乎、大家起來、須知倭奴爲我世仇、受其侮辱、不自及身始、不雪國恥、何以爲人、執利器以取敵命、此其時矣、願共勉旃、

▲上海第七區黨部　慨自軍閥禍國、民不聊生、十六年過去之歷史、昭在耳目、慶幸我軍北伐、節節勝利、吳孫諸孽、已告肅清、奉魯餘賊、敗在旦夕、詎知嘉爾日奴、出兵濟南、迹其野心、無非嫉視我軍成功、而失却侵略根據中心之山東、助紂爲逆、無容遁飾、郭松齡之慘血未乾、吳三桂之故事將復演於今日、凡我同志、務須一致反對、經濟絕交、矢志不移、以表民氣、而惕野心、臨電神馳、無任盼切、此外各級黨部之發表反日宣言者、尚有三區三十分部、一區二十三分部、三區六分部、四區十一分部、五區十五分部、四域八分部、七區十分部、一區五分部、四區二十分部、一區三分部、二區十九分部　二區二十九分部、一區十三分部、一區一分部、四區十六分部、四區十九分部、五區九分部、二區二十八分部、七區四分部、五區二十六分部等云、

▲太倉反日大會　宣言云自我軍誓師北伐、時未一載奄有東南、方冀直擣幽燕、完成國民革命、詎料狡猾兇惡之倭奴日本帝國主義者、藉口保護僑民、悍然出兵山東、窺其用心、無非受英帝國主義之嗾使、而苟延其走狗張作霖張宗昌之殘喘、蔑視國際公法、侵辱我國主權、野心勃勃、無以復加、且念一條之怒氣未消、而倒郭之故智復盟、凡有血氣、莫不髮指、時日曷喪願與偕亡、凡我全國民衆、當一致聯合、誓爲國民政府後盾、抵制日貨、共罟倭奴於死地、誓雪奇恥、完成國民之人格、天下興亡匹夫有責、幸勿再蹈五分鐘熱度、以貽誚於友邦、謹此宣言、江蘇太倉雙鳳鄉反對日本出兵來華示威運動大會宣言、

▲淳安縣商民協會　全國同胞鑒、日本藉口護僑、公然出兵山東、侵我主權、辱我民族、是可忍、孰不可忍、敝會同人、殊深憤慨、一致表示反對、並決定此後誓不再進仇貨、實行經濟絕交、以挽國權、而維民氣、事關黨國、乞全國同胞一致主張、不勝盼禱之至、浙江省淳安縣商民協會公叩、

▲上海小學教師聯合會　上海特別市小學教師聯合會、各報館轉各公團國內外同胞各級黨部鈞鑒、民八以來、日本帝國主義勾結北方軍閥、長中國內亂、不惜拋棄同文同種之友誼、實行侵略之野心、際此北伐勝利、奉魯軍閥行將消滅之時、日本帝國主義竟敢悍然出兵山東、陽藉護僑、陰謀助逆、不特侵犯中國國權、實違反國際公法、是而可忍、孰不可忍、凡我國人、亟宜萬衆一心、毅然與之經濟絕交、並希各界團結一致、誓死力爭、不達目的不止、敝會謹率全體會員、誓爲後盾、特此電聞、

# 南京簡報

▲蔣總司令昨至黃埔同學會、作長時間之訓話、聞該會有改組縮小範圍消息、

▲南京戒嚴司令部參謀王文英、調任中央軍事政治學校教官、

▲國民政府財政部古錢兩部長、會委徐國安爲鹽務處督辦、

▲國民政府財政部擬定八月一日實行裁釐加稅、

▲江蘇軍事廳昨接崑山縣政府快郵代電、謂該縣附屬南鄉及張浦鎮發現大股土匪、請通飭所屬前往痛勦、經林參謀處長電令就近軍隊往勦、

▲國民革命軍蘇魯暫編第一師駐甯辦事處、設城內枇杷巷、

▲第二路總指揮部政治訓練部全部人員、昨日過江赴徐州工作、

▲蔣總司令昨電召河南別動隊第四路指揮胡子定來甯、面授軍事機宜、

▲蔣總司令接前方捷報、韓莊已爲我軍完全佔領、現向兗州進攻、

▲總部參謀謝仁壽奉蔣總司令命、前往南昌、與第三軍長朱培德及金師長商清黨辦法、昨經皖回甯復命、

▲蔣總司令以前方已經開始作戰、擬再往徐州、親行指揮軍事、

▲獨立第二十一師長陳誠見蔣、報告前方軍事情況、

▲國府令江蘇省政府、派員會同市政府人員、組織測量委員會、將南京特別市管轄區域、詳加測量、劃定界限、以利進行、經省政務會議決定照辦、

▲蔣總司令夫人、將由丁園移往總部西花園洋房、已預備興工修理、

▲財政廳發表大批稅務所長、王心如充無錫、徐斌充武丹、吳乾葵充常海、夏敬輯充海門、陳毓輝充南道、徐樹年充蔣墦、王觀是充江甯、陳韜充大勝關、佘家謨充如皋、陳秉華充姜東、岑郊麟充高寶、馬鳴耆充鹽城、陳官彥充阜甯、嚴偉充江北猪隻、徐唐充樊孔、必寶泰充靖界、朱華市充溧邵、桂運熙充荷花池、汪鶴孫充揚衆車、董兆琦充六合、莊承䕫充泰興、孫秉鈞充龍錢、陳其般充宿䆫徵、潘傳銘充青東各稅所長、

▲戒嚴司令部以儀鳳門爲城內與下關交通必經之地、近因江北軍事進展、深夜因公出入者尤多、特令該門守城官由昨日起、夜間十一時以後、關閉一半、以便通行、但無口令及証章者、仍不准出入、(嵐二十八日)


兜安氏霍亂吐瀉聖藥

霍亂一症　伏暑中寒　再有蒼蠅　傳帶病菌　猝然腹痛　頃刻之間　未雨綢繆　預備斯藥

惟夏盛行　乃其原因　到處飛行　以禍衆生　上吐下行　危險萬分　各自小心　救己救人

險哉

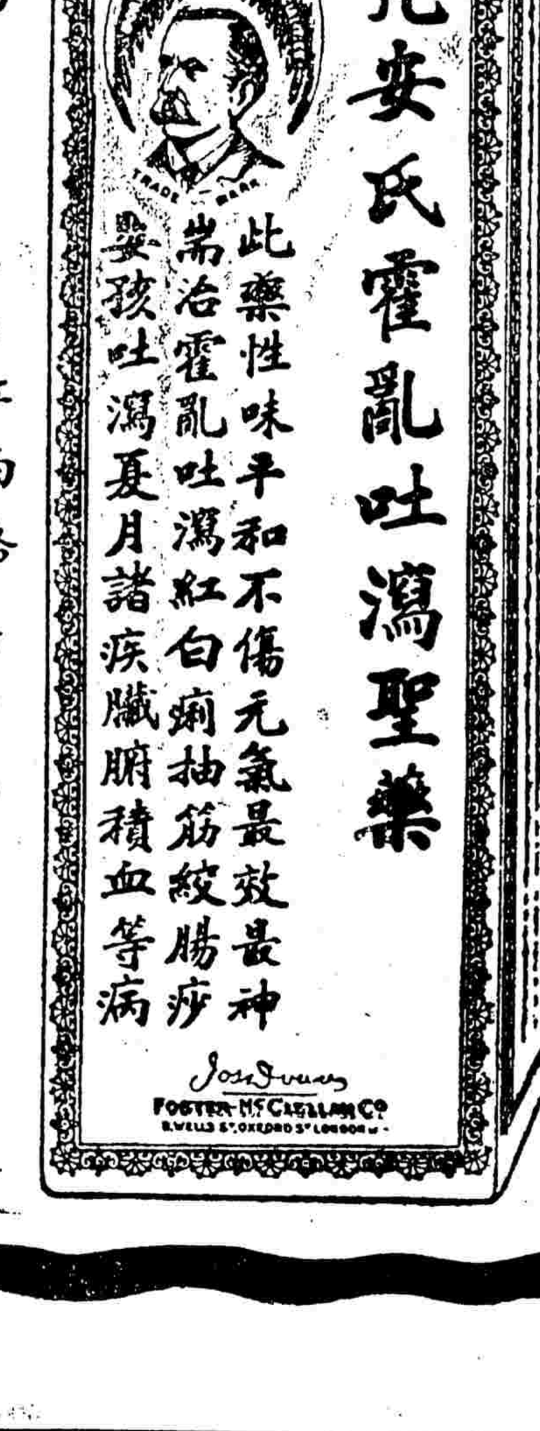


各埠藥房均有出售

上海江西路七十一號兜安氏西藥公司啟

## 揚州簡報

▲淮南淮北鹽商應認庫券共三百萬元、迄未繳解、丁運使茲奉江蘇兼上海財政委員會馬電催解、遂通令場運食三商、按照派數分認足額、一面呈繳轉解云、

▲揚城街道、狹窄不便、特查照成案、闢設菜場外、所有大舞台前部城根隙地、及皇宮前等處、爲指定市菜場及停車之用、公安局已着手辦理矣、

▲一軍二師全部暨政治訓練部人員、已於今日(廿七)由浦經揚、司令部設甘泉街舊緝私統部內、

▲兩淮丁運使兼緝私統領、現委陸緝熙充緝私步隊第二營長、錢福林充任泰壩查卡員、

▲江蘇省農民協會籌備委員會、第十次執行委員會議決、派唐耀、丁瑞勛爲江都縣農民協會籌備委員、現已接收前江都縣農會會所經費、及公產矣、

▲江都縣教育協會籌備委員會、已於六月二十二日正式成立、計分全縣爲十區、一區蕊熙平、籌備處左衛街附郾小學、第二區金質夫、籌備處北皮市街耶穌堂、第三區臧謇源、籌備處府學女校內、第四區李西治、籌備處南門街教會堂、第五區仙女市、六區宜陵市、七區大橋市、八區邵伯市、九區南北六集市、十區瓜洲市、(二十七日)

▲兩淮緝私統部政治訓練部、今日(二十六)上午十二時、在運署舉行成立典禮、各機關團體、均派代表蒞會、至午後二點三十分散會、

▲一軍二師參謀長黃裳氏與該師軍醫處長陳宗舉、今日(廿六)到揚、軍醫處人員、在南河下馬宅設處辦公、

▲白寶山、於十九日、在瀼雲縣、就國民革命軍暫編第三十一軍長職、東路軍先遣隊司令李明揚、奉令升任暫編三十一軍副軍長、並兼該軍第二師師長、(廿六日)

## 杭州簡報

▲杭州市總工會、業於二十六日成立、選出黃維時等十五人爲執行委員、李素農等七人爲監察委員、開票時、省政府代表趙伯素、省黨部代表何聯奎、均蒞會監視、因代表人數極多、自下午五時起開會、直至翌晨五時始散會、

▲財政廳昨電復龍游縣長、該縣地丁罰期、准予展緩一個月、仰該縣長於期內認眞督催、

▲財政廳長陳其采、在滬就醫、一時不克回任、有任命顏大組代理兩月消息、

▲二十六軍周鳳歧軍長、昨委莊烈俞渭蔣維華充軍部特務營尉官、劉炳耀充特務營副官、

▲二十六軍留守省垣之砲兵團各營底、預備開往松江、

▲滬杭甬鐵路總工會、前日因委員辦事員等被押、外間有解散該會之謠、今日(二十八)發出通電、本會仍繼續辦理、萬勿被反動派宣傳誘惑云云、

▲溫屬上望場緝私隊長胡一清、長林場知事陳益軒、均違法被控、周運使昨已令行溫處鹽務行政局、切實查明呈候核辦、

▲各縣自治經費、經省政府議決撥充各縣農民協會經費、穀食歸商民協會非事實、

▲浙江清黨委員會、二十七日下午二時開會、互推姜紹謨洪陸東李超英爲常務委員、定沈定一爲秘書主任、李超英爲審查主任、姜紹謨爲情報主任、

▲浙江外海水上警察局政治訓練處、前由總司令部及總政治訓練處、委任前浙江省防軍政治部主任葉震爲該處主任、聞葉氏已與省當局接洽就緒、已於昨日赴滬轉鎮從事籌備、同行者有趙犖南馬天行諸同志云、(六月二十八日)

## 日內瓦海軍會議之困難

### 三國因利害關係意見不一

路透社二十七日倫敦電　主力艦縮小問題、英國欲討論之、美國則拒絕討論、此爲日內瓦海軍會議之最大困難、據紐約傳來之報紙消息、美國堅欲與英國海軍力量完全相等、今日三國代表發表言論、皆否認會務停頓之說、勸人靜待會務之進行、惟昔年華會僅有一個提議、爲討論之根據、今則三國各有提議、美代表吉白遜否認電致美京請願之消息、並重述其主力艦不在本會討論範圍內之意見、英代表白里志曼則謂已有數點彼此同意、惟英國所提議者、內有數點、他國代表非俟接政府訓令後、不能決定之也、日代表齋藤稱、渠信終可得一致同意、又二十七日日內瓦電　海軍會議之專家委員會、今日討論三小時、美代表告人、會務進行尚利、討論甚形友好、公報稱、已有甚可滿意之進步、在戰爭上無重大價值之小軍艦、應否不列入限制範圍之內、此問題可望由大會決定之、察會議之進行、可見三方代表頗有迎合彼此意見之意云、又二十八東京電　報稱日政府決計反對縮小砲之口徑、但願減主力艦之噸量、又稱政府已訓令齋藤子爵建議主力艦年齡限度爲二十四年、較英國所提議者減少兩年云、惟海軍省稱、政府訓令雖表示日本願意討論主力艦問題、然許齋藤自由行動、故年限及如何依允英國提議、齋藤可自由討論之云、二十七日紐約電　美報對英國在日內瓦海軍會議之態度有所批評、紐約英總領事今日代表英大使發表一長文答之、首謂英國所提主力艦辦法不合華會公約精神、及另圖改變方針之說、謂海軍專家決不能指英國提案爲將美國排出遠東或世界他處之計畫、縱駁日內瓦通信員所稱武裝商船可改作有力軍艦以敵武裝巡艦之說、謂美國代表並未有此意見、而英代表亦謂此爲陸居而不知海上生活者之見解云、

## 日本金融界消息

東方社二十八日東京電　現已決定將川崎銀行第百銀行合併爲一、由井上日本銀行總裁作居間人、于昨日簽字、決定以正金銀行副總理一宮鈴太郎爲合併銀行總理、除去第百銀行損失之一千八百五十萬圓及川崎銀行損失之六百七十二萬五千元、決定資本金約二千萬元、公積金三百五十萬元、

## 英共黨童子代表抵俄

路透社二十七日列甯格勒電　英共產黨童子代表六人、計男童五、女童一、年約十二三歲者、今日抵此、雖由倫敦出發後、風浪頗大、然精神甚佳、上岸時羣衆歡呼迎之、在此小住後、即赴莫斯科、

## 莫斯科軍法庭庭長遇刺

### 受傷未死刺客被擒

路透社二十七日莫斯科電　莫斯科軍事法庭庭長沃洛市今日在署內被人開槍擊傷、刺客已被擒、

## 運動選手受僱之證明

路透社二十八日馬尼剌電　一九二五年運動、菲列濱籃球組選手薩爾伐杜在非列濱體育聯合會執行委員會證明彼乃由前國家體育教授英格蘭付披沙一百五十枚邀入球組、委員會並查明近由爪哇歸來之足球組亦係受僱者、

## 嘉定通信

▲修志局開會　本邑修志局、於本月二十六日上午九時、開會討論進行方法、出席者八人、由總纂黃炳孫主席、報告事件、第三次會議議案、追支金前總纂薪水一百二十元、嗣於五月二十二日、由汪想因君將大部份稿件送局、因即照數支給、提議事件、整理地圖案、議決託人另用蠟布描繪、與圖印藍晒紙十張、正差誤後、再行付印、自後凡關於地圖事宜、均由黃允之君負責、需費約一百八十元、分交各鄉校規劃、俾得及早觀成、

▲初中招新生　本邑縣立初級中學、定於八月一日、招收新生、名額、初中一年級新生五十名、初中二年級插班生十二名、男女兼收、程度、投考一年級、須在小學或同等學校畢業者、二年級插班生、須在初中或同等學校肄業一年者、考試科目、一年級、國文、英語、算術、常識、體格檢查、口試、二年級、國文、英語、算術、代數、史地、博物、體格檢查、口試、報名日期、七月二十六日起、至七月三十一日止、(六月二十八日發)

## 奉賢通信

▲泰日橋發生命案　奉賢泰日橋有設茶館之張姓娶妻許氏、繼娶一妾、因之大小之間、時起爭吵、許氏於廿四夜以不堪虐待、自縊房內、經人報知母家、即起訴泖城署、而張姓亦以斃亡、向南署報驗、當由承審員及司法科長前往勘驗、確屬被逼自縊、即將屍夫張某並妾兩人、一併帶南審究、除由承審司法會審外、閔縣長亦親自升堂監察、諭令先行拘押、俟偵查後、再行宣判、

▲破獲烟案續誌　奉賢縣署、破獲烟賭、已有數起、昨日(廿六)第六區公安局周課長巡官、又在南橋鎮搖船之阿小家、破獲製綵公司紅川土七十八兩、並獲到上海句送之廣東人一名、一併解縣焚毀判罰拘禁、今日公署密探、並在鄔家橋鎮、破獲私售烟吃四家、烟客十二名、即日解南、除烟具當場銷滅外、各犯均暫拘押待判云、(六月廿八日發)

## 無錫通信

▲全縣慶祝北伐勝利　無錫全縣民衆、於昨日慶祝北伐勝利、前晚籌備會開第八次會議、議決案錄下、㈠推定衛賀文爲主席、㈡推舉公安局撥任總糾察、㈢維持交通、晚間六時起一律車輛停止通行、㈣維持秩序、由戒嚴司令部、派工兵及水警公安局警察商團等擔任、㈤游藝會場由戒嚴司令部、派盒子炮隊等維持防守、今晨(二十八日)起全城大小商店以及各機關、各團體、學校各工廠、均懸掛黨國旗紅燈慶祝、並由籌備會在熱鬧市區高紮五色牌樓、商民協會各業參加之提燈會會員每人給一徽章、標明何業、每業有指揮一人、邑中報界協會及派報業同人、亦均參加慶祝提燈、邑報且定二十九日停刊一天、定下午五時在火車站下大操場開慶祝大會、散會後全廣勸路于崇樂公園、集合排隊出發提燈、商民協會參加提燈者共有七八十業、並由臨時執行委員談話會推定孫俊千陶鑫臣爲正副指揮、其種種情形、因時晚不及、明日續誌、

▲泰伯市殺人越貨案　泰伯市三五六圖沈瀆下塘十房橋、鄉民朱月亭家、而臨鐵路後帶清溪、二十七日夜半、突來攜械盜匪五六人、朱月亭與子錫侯聞打後門聲甚急、即用力頂住腰門口內、且大聲呼救、盜匪恐驚動鄰衆、疾忙隔門開槍、彈自門外穿入、父子二人身中六彈、頓時倒地、腰門即被攻破、直入內室、各處翻搜、因見兩人已中彈跌倒、慌忙不暇細檢、當被劫去大洋一百五十元、金戒二枚、金環一付、男女綢布衣服數十件、仍出後門沿鐵路投南而逸、盜匪去後、朱錫侯在地爬起、當將月亭扶起、詎月亭身中三彈、兩彈自左右肩窠、直穿背部而出、一彈自右肋射進、子彈尚在腹內、鮮血汩汩、衣褲盡赤、錫侯則一彈自手洞背手背、一彈擊斷臂骨、一彈在臂上擦過而過、天明後即通知地保方阿周、將兩傷人載送來城、舟行至新安鎮、月亭因年老傷重、奄奄將死、即行折回、另僱小舟、送錫侯至協濟醫院醫治、下午地保即投縣報告、由張承審員開庭訊問、諭令退去、聽候派員下鄉勘驗、並令醫院檢驗朱錫侯傷勢、以憑飭緝贓盜、務獲法辦、(六月念八日發)

## 常州通信

▲新縣長就職紀　新縣長顧樹森、二十七日上午十時入署就職、先期函邀各界人士前往觀禮、開會後、先向黨國旗總理遺像行禮、次讀遺囑、次靜默、次縣長宣誓就職、略謂「誓守三民主義、以不徇私不徇情不謀私利之精神、期合於建設廉潔政府之目的」云云、次縣長宣布政見、㈠絕對財政公開、建設廉潔政府、㈡提倡農民合作、輔助農民經濟、注意農民教育、改進農民生活、㈢厲行黨化教育、㈣分期推廣學校、實行普及教育、㈤推廣職業教育、增加生產能力、㈥實行平民職業運動、提高民衆程度、㈦推廣平民工業、寬籌平民生計、㈧改良工商組織、提倡勞資合作、㈨指導婦女運動、推廣女子職業、㈩修築道路、振興水利、開闢地方富源、⑪限期調查全縣人口、協助人民籌備自治、⑫分年測量全縣土地、整理全邑公私產業、次來賓致詞、朱仰庵、徐夢哲、東顧鑑若、許落楠、陳爾康、李錫奇等相繼演說、旋即散會、職員之已經發表者、總務科爲周孝侯、潘仰堯、吳錫嘏、忱忠霞等、財政科爲馬志成、馬志超胡平齋等、收發爲周靜波、庶務爲朱國楨、會計爲楊文駿、巢前縣長暫駐第九工場、俟移交手續辦理清楚後、即赴江北十七軍軍部工作云、

▲開會消息彙誌　公安局於二十七日召集城區六分駐所巡官開會、徐局長主席、議決、㈠二十八日在第一分駐所召集六分駐所全體長警、作精神談話、㈡革除一切陋規、嚴查烟賭娼、㈢作事不徇情面、㈣各區應設訓練處、注意黨化及警察常識之灌輸、並規定時間教授兵式操徒手操棄術、辦法由本局訓練處訂定章程後分發遵辦、㈤每週土曜下午四時、六分駐所聯合舉行常會一次、地點輪值、㈥整飭局紀、應由各區巡官認眞訓練、㈦各區經濟狀況、有何困難、應具呈說明、以便籌案改新計畫、同日學聯會開緊急代表會、周泉冠主席、議決、㈠質問五中學生會、係何不正式公函聯會聲明退出、遽爾登報、故意破壞名譽、㈡五中學生會顯然違反本會章程二十一條、事屬搗亂、㈢五中學生會退出聯合之六大陰謀、(甲)藐視各校代表、(乙)搗亂本會、(丙)推翻代表議決案、(丁)意圖不繳會費、(戊)交際股組織部主任亳無成績、㈣對於五中退出學聯會由文書股致函該校學生會、如認錯改悔者、仍得加入本會、如一星期尚無正式答復、即驅逐出會、㈤接五中復函後、隨時召集代表會議、㈥勿認濟化爲不良份子、㈦濟化係受五中宣言之愚、經代表釋誤會、㈧濟化仍可加入本會、㈨文書股致函法聯會、詢問出席省聯會代表之選擇者、

▲游藝會第三日　二十七日、爲縣募北伐軍餉游藝會第三日、節目、㈠銅樂、商部本部、㈡新劇、縣黨部、㈢拳術、楊煥章、㈣火棍、李藹女士、㈤魔術、居孟蓉、㈥二蝴蝶、芳暉女中、㈦鋼琴合奏、劉志林、㈧流觴曲水、張新女士、㈨京劇、爲三戲白牡丹、拿高登、碰碑、狸貓換太子等、聞二十八日繼續開會一天、以期多籌經費云、(六月二十八日發)

## 南翔通信

▲檢驗劣紳案續誌　嘉定縣黨部同志張來方、朱樹人之傑、因檢驗南翔著名劣紳陳巽候、單殿陞、南翔四區黨部同志金倩棠被捕、轉解蘇州地方廳詳情、已誌前報、該縣各公團以張等四人、全係忠實同志、屢請上峯釋放、後見中央政治會議決案、有凡各地黨案、其在四月十五日以前、有過激性而無共產嫌疑者、概予輕免處置、該縣黨部同志、即根據此案、呈請上峯釋放、茲悉昨午張金等四人、已由吳縣縣公署科員邑人陳仲達、金伯荃、向地方廳保釋、現寓吳縣縣公署、不日回里、此間各同志、聞此消息、喜不勝言、已派人前往迎接、一面籌備歡迎大會云、(六月二十八日發)

## 溧陽通信

▲縣長就職典禮　新任溧陽縣長李志雲、於念九日上午十時舉行就職禮、到二十餘公團、出席代表數十人、其秩序如下、(一)奏樂、(二)肅立、(三)向黨國旗總理遺像行三鞠躬禮、(四)恭讀遺囑、(五)就職接印、(六)縣長舉右手向總理遺像宣誓、(七)縣長致詞、並表示行政方略、(演詞甚長從略)(八)來賓演說、(九)攝影、(十)奏樂、發表各科科長、總務科長馮經達、民治科長沈從先、財政科長周仁操、建設科長婁葆眞、收發主任曹祝珊、雜稅主任邢紹文、會計孫紹文薛賓泰、

## 平湖通信

▲總工會執委會紀　二十七日下午三時、總工會開第八次執行委員會、出席執委高登李等九人、張覺鏗主席、程虎臣紀錄、恭讀遺囑畢、討論下列各案、㈠委員長朱雄林請假半月、決議照准、㈡執行委員兼文書部長王辦、函辭本兼各職、決議照准、㈢機織工會呈請撤銷提案、案敘謂公大廠主及廠員、既經來信證明並無簽訂合同情事、准予撤銷、㈣銀樓業職工加薪案、決議邀集店主店員於二十九日開聯席會議解決之、㈤藥業職工會報告開除夥友案、轉移資仲裁會仲裁之、㈥典業職工會加薪問題請求援助案、決議函致典業董事勸告、㈦組織對日經濟絕交委員會案、決議函致各機關、各團體、各學校於七月一日在明倫堂開籌備會、(六月二十七日發)

## 湖州通信

▲籌備慶祝廣州政府　七月一日、爲廣州國民政府成立二週紀念、吳興臨時縣黨部二十五日下午一時、召集各團體代表四十餘人開聯席會議、籌備慶祝、其開會秩序及決議案如下、㈠向黨國旗及總理遺像行三鞠躬禮、㈡恭讀遺囑、㈢公推主席、(任覺九)㈣主席報告開會宗旨、㈤決議案、㈠定名慶祝國民政府成立二週紀念大會籌備處、㈡經費將慶祝北伐勝利會之餘款約七十元撥充、㈢籌備主任任覺五、總務部由商民協會擔任、下分文書股、(葉身康、丁政言)會計股、(鄭子清)庶務股、(商會、綢業商協分會、錢工會)交際股、(沈過春、婦女部)、宣傳部長鈕季剛擔任、下分審查股、(鈕季剛、祝宗政)、演講股、(任覺五)組織部商團擔任、下分佈置股、糾察股、㈣慶祝種類分提燈、(各界自備)宣傳品、(各界自備、惟須宣傳部審查)演講競賽會、(由縣黨部計劃)演講隊、(由各商學團體組織)㈤時間及地點七月一日下午五時、在公共運動場舉行、(天雨順延)㈥辦事地點縣商會、㈦職員大會二十六日下午二時在縣商會、以後辦公時間定下午四時至六時、(六月二十六日發)

## 嘉興通信

▲抵制英日貨之堅決　禾埠市民組織之對英日經濟絕交委員會於二十六日正式成立、二十七日分派幹事、從事檢查、商界對此一舉、並不表示反對、並將由本業各職工會自動監督、以資協助、並聞捐稅職工會已開會議、如遇英日貨報捐、負報告查扣之責、以盡天職、日來講演員四出講演抵制英貨日貨、以期喚醒民衆、切實注意、

▲一區菸酒局長來禾　第一區菸酒事務局長沈英齋、於二十六日來禾、寓北門外新興旅館、此來爲調解某煙公司職員要求津貼薪工問題、將出席仲裁會議報告一切、(六月二十七日發)

## 瑞安通信

▲反英日後援會成立　瑞安縣黨部、六月念二日下午召集各團體代表在縣黨部議事廳開各界反對英日外交後援會第一次代表大會、到者二十九團體代表共三十九人、開會行禮後、公推項季千主席、其討論㈠通過簡章、㈡議定即日停止英日貨進口、㈢選舉、計選出林次凡、郭東九黃得中李生唐林宇然唐覺金五人爲監察委員、項季千王榮初林異同陳劭綱蔡兆璜陳恬鍾開第金禮三蔣松齡沈公博余醒英沈桂清邱阜寰池勗如項皋民爲執行委員、並由執行委員選出項季千沈公博余醒英沈梓青鍾開第五人爲常務委員、內分總務宣傳調查糾察經濟五股、由執行委員分相其事、即日宣告成立、並定於七月三日上午、在四柏巷坦開市民反對英日大會云、(六月二十三日發)

## 合肥通信

▲權運分局改組　本邑皖岸權運分局、茲奉令改組、名曰安徽權運分局、於前日從事改組、進行一切、局中附設秤放處、稽核所、一律撤裁、局長亦已易人、政務委員會財政科、已委唐伯球來肥接充斯缺、唐於前日宣誓就職視事、啟用關防、對於局中人員尚未聞有大更動云、

▲電挽軍隊剿匪　西鄉士紳章茂堂等、近以四境盜匪蜂起、高劉集一帶、前有大股盜匪盤踞、被三十三軍、第五師孫旅乘部、前往痛剿、匪勢稍挫、章等因該部在鄉剿匪、頗具勞績、爲除惡務盡計、民衆安堵鞏固後方防務計、昨電呈柏軍長、挽留該師、暫將合肥四境盜匪滅殲、然後在趕追大隊北伐、以免後方有後顧之憂、柏軍長認爲不可緩圖之舉、已電致孫師長、暫在合肥四鄉剿匪、惟在此剿匪期、該鄉給養、應由該地籌辦云云、

▲控黨部案解決　前縣黨部、將許輔卿家宅搗毀、財產發封案、前次許在省控縣黨部、有不法行爲、省令縣署查明具復、茲鮑縣長因前縣黨部、未經法定手續、所有財產搗毀事、未便深查、昨諭許家宅搗毀、財產發封事、令賠償發還、此案可解決云、(六月二十二日發)


# 殲滅猖獗毒菌

人體內梅澤毒菌在此天熱猖獗、致有梅瘡暴發、偏體臭爛、下疳橫痃、淫癬癢疥、筋骨疼痛、婦女赤白帶、子宮發炎等症、

哈蘭士內服外搽六零六

有非常功能、一經服搽、病即根治、蓋此藥治上述各症、是用非常手段、以殲滅猖獗毒菌之法也、

價目　內服六零六聖藥　每瓶洋一元七角五分
　　　外搽六零六藥膏　每盒洋一元　樣盒二角

上海四馬路中　太和大藥房總發行

國內外各埠各大藥局均有出售

# 洋鐵印花

機器精印洋鐵之花紋聘有畫家圖案耑家專司繪事美觀廉價如承賜顧無任歡迎

國立勞動大學勞工學院　(上海模範工廠營業科啓)　南京路望平街口

# 馬來羣島人民如何稱頌韋廉士大醫生紅色補丸

男女人士之力竭、頌稱韋廉士大醫生紅色補丸者、乃無分國界與氣候、茲特摘錄國外華僑謝函數則於下

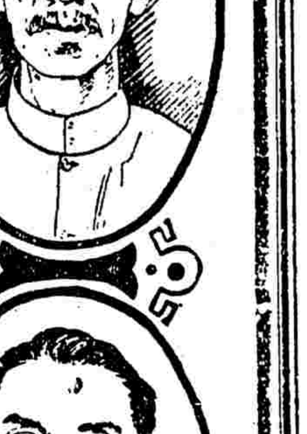

咳嗽胸痛治愈　南洋瓜勝雷蘭莪陸椰油較公司李楊先生來示云、鄙人曾患胸肺疼痛咳嗽吐血甚劇、服用韋廉士大醫生紅色補丸均獲治愈、深感此丸之奇功

精力衰殘身體瘦弱得獲康健復原　南洋瓜勝古毛埠信昌隆號林文階先生來書云、鄙人二年前因營業操勞過度、以致身體衰殘精神困頓、及服用韋廉士大醫生紅色補丸得獲精力、身體重復康健、人享現趣之樂、生之壯健、逾于在昔矣

精神不濟身體虛弱腰背疼痛治愈　星加坡北橋道六百二十二號炳興書店何秉剛先生來函云、余曾患腰背疼痛、皮膚乾燥、週身奇癢、因而精神困頓、日夜不安、終夜難以成寐、及服用韋廉士大醫生紅色補丸之後、腰痛停止、精神復原、各疾均皆全愈矣

血薄氣衰神疲力竭治愈　南洋叭叮嗎吶和順當陳煥濤先生原籍中華廣東大埔、其自述云、鄙人因氣候炎熱、致患血薄氣衰神疲力竭、飲食少進、夜不安睡、以致頭暈目眩、現已服用韋廉士大醫生紅色補丸、全愈且得身體強健、精神且獲健於昔日矣

韋廉士大醫生紅色補丸

DR. WILLIAMS' PINK PILLS FOR PALE PEOPLE

韋廉士大醫生紅色補丸經售西藥者均有出售或直向上海江西路六十號韋廉士醫生藥局函購每瓶大洋一元五角每六瓶大洋八元郵力在內

上海銀行公會會員

# 四明商業儲蓄銀行廣告

新箱一庫專爲顧客用藏貴重物品印行詳章函索即奉如蒙惠顧無任歡迎

德律風號碼夜間營業室中央(六三九八)總理室中央(六三九九)夜間休息室中央(六四〇〇)

本銀行開設以來歷有年所總行設上海北京路並設分行於寧波漢口等處其他各埠均有委託代理機關營匯兌押匯商業往來各種存款儲存款各項放款以及貼現等一切銀行業務無不手續簡捷誠信招待其有別存款儘可隨時面議並備有

# 中國銀行廣告

資本總額六千萬元已收一千九百七十六萬零二百元　公債金六百一十萬九千二百九十九元零八分

營業　專辦存款放款貼現國內外匯兌買賣生金銀等業並經特許代理金庫發行鈔票經理公債及鹽稅關稅

總分支行　「總行」北京「分支行及辦事處收稅處」(京兆)北京(江蘇)上海　南京　下關　蘇州　鎮江　揚州　姜堰　清江浦　無錫　常州　徐州　南通　唐家閘　常熟(浙江)杭州　餘姚　沈家門　紹興　嘉興　溫州　麗水　湖州　蘭谿　金華　衢州　嚴州　桐廬　海門(安徽)蕪湖　安慶　蚌埠　亳州　正陽關　六安　霍山　大通　廬州(直隸)天津　保定　邢台　唐山　大名　石家莊　秦皇島(綏遠)歸綏　包頭鎮(察哈爾)張家口　豐鎮(山西)太原　大同　太谷　運城(山東)濟南　青島　烟台　濟寧(湖北)漢口　宜昌　沙市　老河口　樊城(湖南)長沙　常德(河南)開封　鄭州(陝西)西安(甘肅)蘭州(四川)重慶　成都　萬縣　自流井　潼川　五通橋(江西)南昌　九江(貴州)貴陽　安順(廣東)香港　廣州　汕頭　瓊州(福建)廈門　福州　泉州　涵江(東三省)長春　吉林　黑龍江　哈爾濱　呼蘭　安達　海拉爾　黑河　綏化　奉天　營口　大連　安東　開原　洮南　公主嶺　通化　臨江

上海銀行公會會員

# 中華匯業銀行廣告

本銀行在財政農商部註冊依本年一月二十二日臨時股東總會之決議改定資本爲銀元伍百萬元金圓五百萬圓公積及前期滾存金圓三百二十萬八千餘圓專營國內外匯兌以及各種存款放款抵押貼現單押匯買賣生金銀等一切業務 [illegible]

中華民國十六年六月二十九日

教育界紀事

## 歡送學總會遷寧
—市黨部與學聯會—

上海特別市黨部與上海學生聯合會昨爲歡送全國學生聯合會遷寧大會到各省代表毛鈞麟、盛家興、趙澍、(雲南)程宗濤、劉斌、(安徽)張平江、馬克强、傅啟學、(北京)蕭青實、李本洪、袁會九、顧瑜慶、(學聯會)王開基、(河南)樓平、吳其鈺、(學總會)張平中、(學總秘書)張慶文、(安徽學聯)顧執中、(新聞報)王志堅、王子雋、阮鴻儀、周永年、(學聯會)胡越、(學總會)劉培慧、(學聯秘書)王惠平、冷雋、陳德徵冷欣、(市黨部)臨體要、(上海學聯會)首由市黨部青年部長冷雋起立　致詞略謂今天是上海特別市黨部同學聯會、發起歡送全國學總會赴寧、全國學總會自從被共產黨把持之下、不能代表全國學生之眞正機關、現在由上海學聯會發起、改組全國學生總會、不旬日、與中央接洽完妥、現在即須赴寧、兄弟深信將來有很完善廣大的組織、領導全國學生、幫助國民革命、實現本黨總理的三民主義、諸位代表、不日赴寧、特行赴送、現在敬祝諸位健康努力、(衆皆飲酒一杯)、學聯會臨體要君演說、歡送全國學總會有一個要點、那是學生須有保統機關、以前的學總會、是被共產黨把持、不能代表學生的一切眞正利益所以現在求機關的統一起見、乃由上海學聯會發起、籌備改組、、不旬日與中央接洽完妥、本來擬設在上海、但是因爲南京中央、要就近指揮、令即遷寧、學總會遷寧、上海學聯會失去近的指導機關、但希望全國學總會、早日改組成立、上海學聯會、願第一個接收學總命令、站在前線做去、全國學總會代表吳其鈺君答辭、今日承諸位歡送、實不敢當、但是此次的籌備全國學總會的改組、實在有可述之點、1、承特別市黨部青年部的指導、2、承學聯會的援助、實在十分感激、現在得中央命令遷寧成立、總之盡力爲全國的學生謀眞正的利益、市黨部秘書長黃惠平演說、今日已有青年部長同學聯會代表臨體要同志、說得很詳細、本可以不說、但是主席介紹、也簡單的說幾句、全國學總以前被共產黨把持、學生會分成兩派、北京的學生會是一派、故北京的學總會、說是右派、當時郭健實同志、見其陰謀、馬上改組、但是共黨、亦想法破壞、宣佈散會、遷移上海、這是前共產黨操縱學總會是一切全國學總會的機關、雲南代表趙澍演說、全國學總會改組的重要、已有諸同志說過在先、但是我們負此重大的責任、當努力做去、我希望諸君代表、一定能組織一個眞正代表利益的學總會、不像從前被共產黨把持的學總會、成天打通電、發宣言的工作、市黨部組織長冷欣演說、吾國學生、在世界很占地位的、至於上海北京方面的學生、更爲國中學生之領袖、現在學總會遷到南京、前學聯會之所以分裂、因有兩種東西、現共黨已去、當無破裂之虞、但希望諸位到南京去、努力奮鬥、陳德徵先生演說、現在對我們學生、有三點要講第一認淸我們的敵人、現在我們的敵人、除軍閥而外、尙有帝國主義者壓迫我們、此外尤有二個、一個是共產黨、如前招待學總會、一即一般舊化官僚、來壓迫我們、他們要整頓學風、所以要取銷學生運動、在黨的方面、我們應認爲是我們的朋友、并應認黨是我們的導師、所以我一切行動應本黨之旨意爲意、去打倒我們的敵人、安徽代表崔宗蕩演說、以前學總會學聯會被共黨把持、自學聯改組後、覺着全國總會、籌備改組、所以學總會籌備處、因以產生、當時南京青年部、頗費可上海改組籌備處、現在要遷往南京、兄弟極同各代表、努力一切工作、以達到鞏固全國學生基礎擴大全國學生運動、後又有聖家與、胡越、顧執中、等演說賓主歡飲、盡歡而散、時已十時許矣、

## 雲南高師恢復上課

雲南通信云、滇省自「二六」政變後、一切政事均經恢復、最近該省高等師範學校及附屬中學業已恢復上課、錄其宣言於下、我們中國、自從軍閥長政以來、全國教育、都皆到了破產的地步、最近的二年中、北大女師大、東大旣受北洋軍閥、劇烈的摧殘同時我們雲南高等師範暨附屬中學、因爲否認不學無術的校長、也在民國十四年八月間橫遭政府的停辦、在停辦當中、我們因爲求學心殷、因爲擁護中等師資的策源地、雲南最高學府、不惜委曲求全、多方營救、而黑暗政府竟把兩校附辦高級中學之內、改稱高級中學附辦高等師範專班、和高級中學附辦初中班、顚到學制一塌糊塗、鬧教育上未有之笑話、也是教育史上莫大之汚點、今年「二六」政變後、政府改組、久居暴力下的我們、纔得政府允許正式恢復高師爲高等師範、學校校長浮亭先生爲高等師範暨附中名義委任、這是多麼慶幸的事情、我們知道我們一年來由狂濤駭浪中、渡到平安的境界、還完全是我們百折不撓勇往奮鬬的精神、纔有今天的成功、我們更知道、我們雲南是文化落後省分、要謀一千餘萬同胞自身的解放、必須喚起民衆、尤必普及教育、提高人民程度、促進雲南的文化、要普及教育必須先造師資、我們高師就是適應中等師資的要求而創辦、所以關係雲南的教育、雲南的文化、多麼重大、現在學校已經恢復了、應當認淸我們的使命、站在時代的前方、繼續奮鬬促進雲南文化、打破封建思想、完成革命工作、剷除教育上的障碍和暴力、雲南高師暨附屬中學校萬歲國民革命成功萬歲、

## 學聯暑期執行委員會紀

上海學生聯合會於昨日(二十八日)下午二時開暑期執行委員會、到會者九校、委員十餘人、臨體要主席、謝輯五紀錄程序如下、㈠推選各部委員、(一)總務部推定震旦、會計股商科、庶務股務本、(二)宣傳部南洋、編輯股政治、演講股南方、(三)交際部光華、調查股中法工專、招待股民立女中、㈡暑期學校案、議決由執行委員會派元蒞代表胡越君組織暑期學校委員會、負責辦理、至經費預算及其他重要事項、由胡君起草方案交執行委員會議決、然後執行、㈢關於反日運動工作案、議決由調查股先將各校暑期留校同學人數多寡查明、然後組織演講隊、作反日大宣傳、及組織糾察隊、作經濟絕交運動、並由學聯會發表宣言、告全國民衆、㈣關於震旦大學請求質問案、議決根據震旦理由、交秘書處起草、㈤辦理衛生運動案、議決衛生運動由執委會特請候補委員南洋醫大負責辦理、㈥大同學潮由本會發表宣言案、議決由秘書處起草、交各部審查、然後發表、宣言內容、(一)解釋學閥壓迫學生之經過、(二)詳述大同風潮之經過、(三)胡敦復之歷史、(四)本會對上海學潮之態度、並述學生運動之意義與目的、(七)關於反對總捕捐案、議決發表宣言、並由交際部負責派人參加市民反對加總捕捐委員會、(八)暑期執委會辦事細則、議決交各部自擬、至辦公時間、議定每日上午九時起十二時止、下午一時起四時止、開會時間、每星期下午二時開會、凡三日不到會者、加以警告、不聽則取銷其資格、(九)派代表向中央接洽案、議決派臨體要君前往、

## 東大畢業同學會近訊

東南大學南京高師畢業同學會、因十五年度行將終了、亟須舉行第二屆年會、爰於本月廿六日下午二時、假座一女師開會、討論舉行年會手續、議決年會日期定於七月十日上午九時、地點在東南大學大會堂、開會通知辦法、議決兩種、一種登寧滬各報一種具函通知鎭江揚州徐州蘇州上海杭州寧波厦門等處同學分會、一切召集年會事務、推定幹事十三人辦理云、

## 吳淞震旦大學畢業典禮誌

上海震旦離校學生、自四月初在吳淞中國公學課得臨時校址、即行上課、爲補救已失光陰、今日始行放假、昨日上午十時舉行畢業典禮、當時到者除該校學生二百餘人、尙有各行政機關各級黨部各學校代表數十人、㈠振鈴開會、㈡向國黨旗及先總理遺像行三鞠躬禮、㈢主席委員何魯致訓辭、並發展震旦之計畫、大意謂震旦當爲革命之學校、同學皆當齊心努力促其發達、㈣教職員演說、大意不外勸學生抱定決心、繼續奮鬬、㈤來賓演說、有市黨部代表、略謂該校學生、仍應負責作反文化侵略之運動、㈥學生丁作韶張崐致答辭、㈦給憑、計得法學士者四人、理科學士者二人、預科畢業者四十人、㈧攝影散會、下午二時該校同學又開一茶話會、各獻所長、盡歡而散、

## 擴充水產教育之呈請

吳淞江蘇省立水產學校、在國內水產學校中實爲先進、成績卓著、社會早有定評、畢業生之服務全國各水產學校、漁業公司航業公司及各罐頭工廠者、多居重要位置、此外尙有在貝扣廠製革廠及養殖場服務者、均能有所貢獻、博得美譽、現當國民政府奠都南京、百度更新、對於全國教育計劃、尤不憚精密規畫、中華農學會、中華水產學會等學術團體、鑒於水產事業關係民生至鉅、而水產教育機關實爲發達水產事業富裕民生之原動力、主張將成績已著之吳淞水產學校歸入專門學校辦理、已具呈中央教育行政委員會及江蘇教育廳、請求核准、並聞各漁業公司航業公司及漁行漁會等亦將聯名具呈、作同樣之請求云、

## 奉賢縣教育協會成立大會紀

奉賢縣教育協會由籌備員阮志道張遇鴻召集、於六月廿六日下午一時起在南橋公共場所開成立大會、到會會員有二百十五人、省特派員阮恳舜縣長閔之逵出席指導、並公推林伯梓爲臨時主席、恭讀遺囑後、籌備員阮志道報告籌備經過情形、閔縣長有誠懇之演辭　阮特派員亦有懇切之陳述、旋即通過章程、並選舉執行委員、當選者爲邬志濠吳家麟張遇鴻沈希約張信堅張功成楊剛裴源深吳江雄等九人、侯補者爲阮尙尹王炎祥陳海曙等三人云、

## 潘序倫演講經濟問題
在商業夜校講演會

上海總商會商業夜校演講會第三次演講、假座總商會議事廳、敦請潘序倫博士擔任、在昨晚(廿五)八時餘舉行、由嚴諤三主席、高鶴齡紀錄、聽衆百餘、主席先致開會辭及介紹辭、然後潘博士在聽衆歡迎掌聲中出席、演講題爲「私人的經濟之公開必要及辦法」、略謂「公共的經濟果有公開之必要、但私人的經濟雖不必澈底的公開、然亦須相當或一部份的公開之必要、蓋私人的經濟必有連帶關係之人利害繫之焉、嗣謂「公開之辦法有數種、或延會計師以証其私人的經濟狀況、或由政府社會以及團體等派員擔任之、但不得任私人一己辦理之也、」辭畢掌聲復大作、聽衆一無倦容、乃欣然而散、時已九時許云、

體育消息

## 遠東運動會檀香山棒球隊將到

本屆遠東運動會、日期地點、均已規定、我國對於各項運動代表、亦已有妥善計劃、棒球一項、指定檀香山華僑六人、華東二至五人、華南四至六人、合組成隊、與日菲健兒角逐、昨日體育協進會接檀香山選手由日本神戶來電、謂已安抵神戶、且於日內趁格蘭脫(President Grant)起碇、大約於七月一日(星期五)抵滬、至選手人數、電中未說明、按檀香山居民活潑、性喜運動、棒球之戲、尤時之成群、此次來滬選手、均屬健者、素負聲譽、聞抵滬後、即擬約各强隊舉行友誼比賽、認眞練習云、

## 國際網球中華隊昨試賽

上海國際草地網球比賽、中華隊加入甲乙兩組、昨日下午三時半該隊在中華網球場試賽、出席者、有沈嗣良、馬德泰、張子愷、王文彬、顏榮生、陳乃新、江道章、何家劉、凌憲揚、凌志揚、等十餘人、相聚一場、精神充足、聞今日下午、該隊仍舉行試賽、將來擇優良者、參與爭奪錦標、並擬選舉隊長云、

## 中華棒球隊與西公學比賽
—今日下午四時半在中華棒球場—

上海乙組棒球會錦標比賽、開始已有多日、各隊互相角逐、頗多精采、今日下午四時半、中華與西人公學兩隊、在中華棒球場交鋒、兩隊各有能手、實力平均、屆時相遇一場、不知誰獲勝利云、

來件

## 中華農學會呈請將水產學校歸入專門辦理文(續)

㈦應請增加預算始足以維持　海事上一切之設備、其價格莫不較陸用者爲昂貴、服務海上之人員其薪工亦無不較服務陸上者爲多且大、該校屬中國惟一之海事教育機關、凡教師聘請學術優良經驗豐富者爲培植人才之根基、並須置相當之設備以應教授上之需要、是該校之經費非普通中等學校經費數額所能辦理、此必須增加預算維持者七也、㈧應請正式歸入專門學校辦理　該校對於國外及海關方面、因時勢之需要、進行校務及學生服務之關係、素應用專門學校之名稱、並因呈前部省、曾於十三年度以實行着手改爲專門程度之計劃送部、並經於十四年度批准照辦、實行以來、已招專門程度之學生三屆、(第一屆已於去夏畢業服務各公司任高級船員)蘇省十四五年度預算以敎育經費不敷、江蘇省立各師範學校停辦專修科、各中學校緩辦高中、獨該校專修科添級辦理、是爲該校在前年已列入專門學校辦理之証、此應請正式歸入專門學校辦理者八也、以上所呈是否有當、敬乞對於蘇省敎育計劃會議時可否提出以供研求、倘能採用、則水產敎育之得藉以發展、於我國民生之前途裨益定非淺鮮、至於該校進行計劃、已由該校當局起草、將來宜再召集海內水產學專家、水產事業家會同訂定後、再呈省廳核奪遂行、此呈國民政府敎育行政委員會、江蘇敎育廳廳長張中華農學會中華民國水產學會中華民國水產學校聯合會江蘇省立水產學校代理校長侯朝海江蘇省立水產學校畢業同學會(完)

醫界空前鉅著治療應時利器　汪于岡醫師著
各病注射療法大全（精册實洋二元半 外埠郵費七分半）
發行所上海西門外安樂里或東新橋街口民國路汪于岡診所　交通路新華藥行
各省大書店本埠　商務書館　中華書局

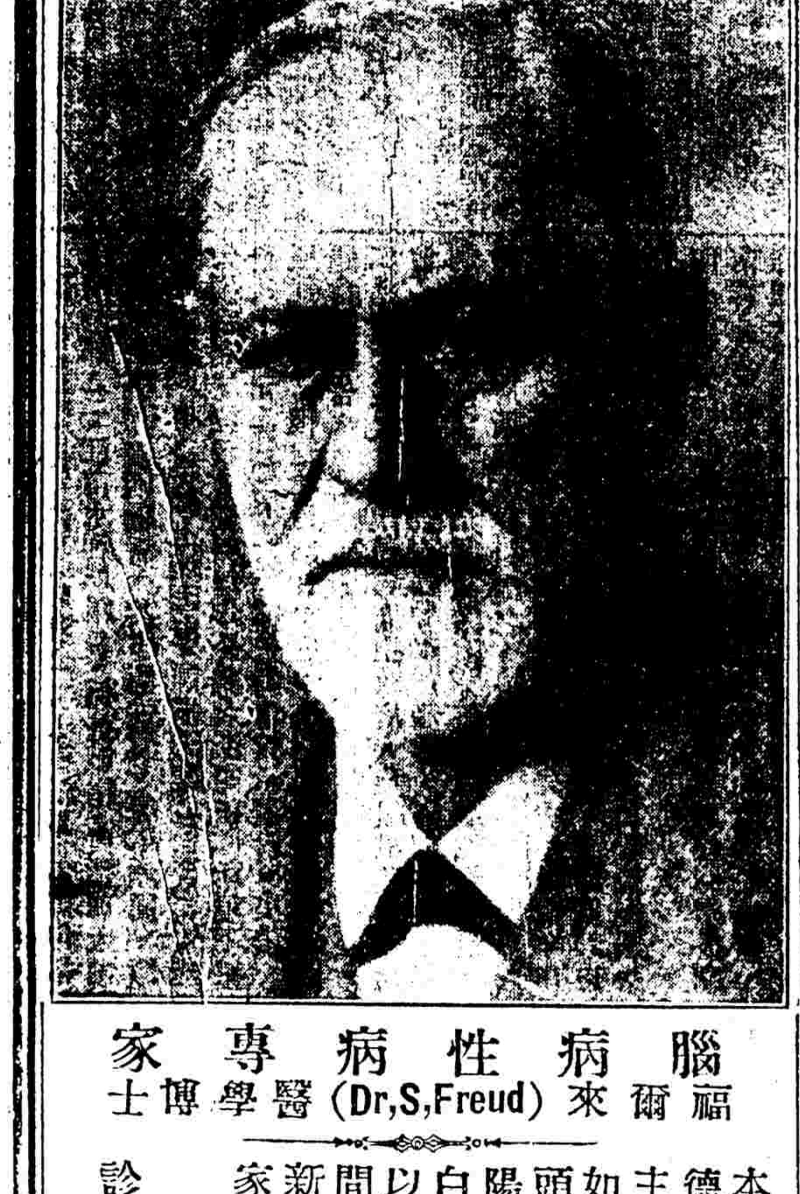

腦病性病專家
福爾來(Dr,S,Freud)醫學博士
本院特聘腦病性病專家德醫福爾來盧施福正副主任專醫一切腦病性病如腦弱記憶力薄弱頭暈頭痛視力衰退腦脹腰酸陽萎早洩性興奮弱遺精白濁軟硬疳橫痃梅毒等以極新奇方法在很短時間內醫痊同時並以各種新式健性强腦法授與病家
診時每日下午一時至五時
診費每號一元二角恕不出診
上海新世界西首靜安寺路頭F九十三號
腦病性病院

# 新醫與社會
週刊　第五十期

編輯者　上海醫師公會
通信處　上海白克路六號本會編輯部

## 我醫界對於帝國主義者經濟絕交的管見
企張

帝國主義者、壓迫我中華民族、由來已久國際的一切法律、原是一副假面具、他們可以用軍艦政策侵犯我海上內河的航權、他們可以派雜色軍隊侵犯我獨立國家的領土權、他們可以駕飛機翺翔、侵犯我國際的航空權、他們又可以用經濟政策、愚民政策、外交手段、籠絡手段、噬呑我民族、制伏我死命、還有什麼公法和私法、人道和公理可講呢、可是他們有利器有權力能侵犯我土地天空、不能侵犯民衆的方寸良心、能壓迫我國家不能壓迫我民氣、倘使今日我們民衆、還是麻木、還是酣睡不醒、任他魚肉、這眞是莊子所說的、哀莫大於心死了、所以現在我們要合我們的同志同胞全力、先用經濟絕交的手段、對付他們、縱不能拼個你死我活、也叫他知道我民族是不易欺侮的也叫他感些痛苦覺悟、這不是我民衆大家的義務和責任嗎、我醫界也是中華民國國民的一個分子、當然要憑些天良、盡些責任合個團體、講些抵制的方法、終不成冷眼旁觀、甘心被人宰割了嗎、

有人說醫藥是救人的東西、不比別種工業商品、可以隨便抵制的、不差、我也是這般想、但是抵制還是要抵制、不過方法和步驟、略有出入罷了、前天報上載着新藥業公會、有主張自動的抵制方法、用意極好、但是他們到底怎樣的辦法、我却不很明白所以鄙人這裏有幾個意見、要請我同志、大家研究研究、

(一)站在我們面前的帝國主義者、須記着不是一個、有兩個敵人、不要認了這個、忘了那個、抵制須要同時抵制、應知這種敵人、慣弄外交手段、往往應用釜底抽薪之法、大家不要上了他的當、正中了五分鐘熱度的譏誚呀、

(二)說到醫藥材料、在我們中國市場上通銷的、並不僅由這兩個敵人供給、世界各國、出品甚多、有同一物質同一名稱、各國都有的、有同一物質不同名稱、各國都有的有物質名稱、各各不同、而性質有相類、効用有相同的、有一國獨出而他國所無的所以前三種、當然有代用的可能、後一種或有萬不能免之處、然比較的極少、又講到應用者的心理、又各各不同、也有平平個性愛用的、也有貪價格便宜的、也有向來用慣的、也有因關係外國文字的、也有眞正信用崇拜他的特點偉効的、不過我想除了最後的一層外、總可被愛國和良心兩點所打勝、所以抵制還是要從這兩點做起、

(三)代用的方法、我以爲也要分些層次、第一先從國貨着手、我們知道國貨並不都是次等的、要是向來知道的、當然放心代用、不知道的、採買的時候、可預先問問同界和藥房、有無國貨、假使沒有的時候、然后代用他國貨、不過這個時候、須要憑愛國和良心兩點、不要被金錢所打勝、因爲有時同樣的代用品、價格比仇貨較昂、在所難免的、但是這種出入、爲數甚微、或者不妨取補於病人、也不算貪得、

(四)我們醫生果然是消耗藥品的媒介人、但是進口品中、統計起來、還是極占少數、藥品進口商的大生意、却是工業化學用品、而這種工業用的藥品、應當如何的抵制、我們外行、不聽亂說、不過我想進口商的監視、到是根本上重要的方法、我很希望黨部或經濟絕交會、推派幾個監視代表、常川駐紮、凡存貨銷出一批、必須經監視代表註明、銷與誰家、加蓋印信、一面另派工作人員、隨時輪流、在銷售處、調查他貨物的去路、如果發見有手續沒完備的貨品、當然認爲密運私售、好去辦他、那麼存貨一天的少似一天、向銷完了、以后的市上、當然不能再有仇貨發見、比方還有敵人直接經營的行店、我們果然不能去干涉他、不過要是銷在我們中國人手裡、必定要有轉手的人、這種人發見之後、自然要嚴厲的辦他、

(五)藥品中有很多的、屬於補藥、這種補藥、也有由醫生介紹的、也有由各人自己選服的、這筆生意、到也不小、譬如像魚肝油牛奶粉等、每年的銷場很大、但是要明白、這類貨色、各國都有出品、儘有代用的餘地、不要被他們廣告術迷惑、以爲世界上、除了他們、沒有妙品了、這層我不能不希望我們醫界同志同胞、盡些宣傳的義務、盡量的鼓吹鼓吹、

(六)還有許多賣藥、不經我們醫生的手、由病人自己購服的、這類仇貨、到也不少、尤其是內地、但是近來同樣的國貨、也有不少的出品、不過廣告術、遠不及他們的精明、所以有許多人、還是認定仇貨係獨特的妙藥、我以爲也應該提醒提醒一般民衆、叫他們認識認識、代用代用看、

(七)換牌號、冒稱國貨、魚目混珠的方術、各國奸商、都所不免、尤其是我國、在海外定了貨色、進口了裝加瓶匣、混稱國貨的、日常屢見不一、我醫藥界、對於藥品材料的黑幕、比較的明白一些、找很希望大家、各就知道的、錄將出來、報告經濟絕交會、囑他列入表內、或揭載出來、好叫大家看看、至於黑幕裡的人物、應當怎樣的辦法、儘可以聽憑公判、

(八)凡敵人直接經營進口的行店、應當由經濟絕交會、遴選專門人員、暗向海關郵局、調查他們近來進口的數目、如果不減、或反有增加的情形、我們便可探索他的出路、切切實實的辦他一辦、好叫沒心肝的、做個榜樣、

## 前淞滬商埠衛生局醫師醫士登記經過情形之要點
胡鴻基述

(一)醫師醫士登記之章程、本爲衛生局所起草、但經衛生委員會多次之修正、並陳准商署、始付諸實行、(二)醫士登記章程、當登記實行時、復由各中醫學術團體推舉之考試委員會議決、略爲增損、且由衛生委員會承認並陳准商署者、(三)衛生局發給醫師執照、悉依據章程行之、按已登記之醫師、除醫師公會、中華醫學會、及德醫等團體外、西醫之個人呈請登記而審查合格發給執照者、不過數十人、此數十人亦有證書呈驗認爲合格者、尙有數十人因履歷資格不明、均未發給執照、滬埠西醫經衛生局第一次登記者、總數不過三百餘名、(四)醫士資格之審查及考試、均由中醫學術團體推舉之委員會執行、衛生局根據委員會之報告作發給執照之標準、醫士經衛生局第一次登記者、總數約一千五百餘名、(五)衛生局對於醫師醫士執照之收費、均一律收費兩元、執照上貼印花一元、(六)已登記之醫師醫士、本欲刊行醫師名簿、及醫士名簿、因政局變動不克辦竣爲憾、(七)當時衛生委員共十二名、六名爲地方紳士、六名爲著名西醫、均是私德甚好名望素著、爲商署所延聘、對於醫師醫士登記問題、除令衛生局遵照章程辦理外、並無其他囑咐、(八)衛生局初次登記章程、本是爲過渡之用、不能稱爲完備、盡人皆知、以後自有重行修改之必要、(九)照日本及歐美各國、則醫生之登記、不管學校畢業不畢業、均須經過考試、此法固是最佳、我們亦當仿行、但初次實行登記法、則嚴格的、事實上恐難做到、試查日本及歐美各國初次實行登記之情形、便知進化必經之順序也、(十)現當訓政時期、我希望同志們同道們、從建設方面着相、對于本市衛生問題爲具體之研究、以補助執行機關之力有未逮、並袪除私見、彼此切實合作、則本市衛生事業易於進步耳、

## 說身體各部之微生物
一重

曩述微生物大概、載之本刊、既言水土空氣之中莫不有微生物在、然微生物在宇宙間、不特廣存自然界一切物質已也、卽吾人體內外、亦隨處可發見其蹤跡蓋吾人生活大地之上、無時無刻不與水土空氣相接觸、因此水土空氣中之微生物、不難沾染人體、而人體內外之微生物、亦不難沾染水土空氣也、然則吾人欲研究微生物、可不必遠求諸身體以外、僅及身而考察之、亦已覺其繁矣、故茲復舉身體各部之微生物而述之如次、

身體各部中、寄附微生物最易者、莫如皮膚、蓋皮膚直接與空氣觸接、而其面積又廣被全身、宜有極大之數量可發見也、就皮膚所分泌之物質言、內藏腐敗菌不知凡幾、且有數種、可致人於病、故皮膚損傷與昆虫刺咬、最屬危險、此等裂口、一旦爲病菌侵入、則化膿潰腐隨之必矣、此外爪溝中所藏微生物亦不少、據學者考察、曾發見於人無害之黴菌十四種及化膿菌二種、故蓄爪而不知淸潔、亦屬危險、又汗腺及皮脂腺中、亦有各種微生物存在、蒲納氏曾於汗中發見一種最劇烈之化膿菌、稱鏈狀球菌、以之塗諸己膊、立致發炎、其害如此、而世之患足蹠及足趾濕爛症者、據近人研究、其病原菌、亦寄生於汗腺中云、

此外口腔亦爲藏納微生物之一大淵藪各種黴菌常賴空氣飲食爲介、而混入口中、迄今已爲人發見者至多就唾液言、如球狀菌桿狀菌螺旋狀菌絲狀菌、不一而足、是因口內溫度一定、常有食物殘屑、供微生物營養之需、且唾液恒爲酸性、在在足助其滋長發育故也、又依研究家言、使唾變爲酸性、雖多數黴菌被所殺滅、然仍有數種得以生活、故唾液無論爲碱爲酸、莫不有微生物存在、彼蛀牙時、蛀處發生酸汁、而黴菌仍不絕跡、終將齒侵蝕、殆卽以此、蛀牙之起因、據密勒氏云、先由於齒隙間食物殘屑起腐敗、腐敗結果、發生酸汁、酸汁能消化石灰成分、故珐琅質旣軟化、則黴菌乘機相侵、其部遂被蝕而成爲空洞矣、

除口腔外、呼吸器中亦有微生物、蓋黴菌及其種子、常隨空氣吸入也、鼻爲呼吸門戶、肺爲空氣容器、故所藏納者爲數與類至多且衆、又以其地均暗溼、溫度適宜、尤易繁殖、試就鼻汁觀、平日多屬球狀桿狀螺旋狀絲狀各種無害菌、一旦感冒或患別種鼻病、且有鏈菌可發見、而近人研究、鼻內膜上、時匿有感冒菌肺炎菌、甚至白喉菌間亦有之、每足爲疾病潛因、至於肺中微生物、可藉檢痰而知之、大部與鼻腔內相同、惟可注意者、即浮泥塵埃中之結核菌、隨空氣吸入、在鼻則不能久存、入肺則深留而不易排出、其初係乾燥狀態而不活動者、此時則濕潤而肆其虐、殊可畏也、此外如咽喉氣管、亦莫不有微生物可見、或於身體無害、或有害、其數亦不下數十種也、

胃中亦有多數黴菌、大半由空氣傳入、蓋此等微生物、先寄附咽嚥下作用而後達胃也、然藉飲食之介、及唾液之自嚥而入者、亦不鮮、惟健體因胃粘膜及胃內容爲酸性、故大部分爲所撲滅、僅少數耐酸之菌、克生存發育、若一旦患病、胃酸減少、或竟爲碱性、則黴菌肆行繁殖、常隨胃內容物而移入腸中、據前人研究、健胃中所見不過七八種、迨消化不良、則增至十餘種云、

腸中所見黴菌、概由胃移入、而腸粘膜面、最適合微生物生活、故人體內外、寄生黴菌最多之部、莫腸管若、且腸液原屬碱性、食物鬱積尤富、不啻一天然之繁殖地、故各種黴菌雜然並列、據近人研究、此等黴菌不僅於人類無害、且助人消化、凡生理的消化作用未盡之食物、莫不籍腐敗醱酵菌之能力、完全其消化、又以其數量之多、種族之繁、使偶然混入之病菌無容足餘地、其衛護人生、良非淺鮮、但腸管一旦罹病、則病菌肆行繁殖、腐敗菌反形減少、亦生存競爭之結果也、欲知腸管內之微生物、可取糞便檢查、惟須注意者、糞便中偶有病菌發見、其人未必卽病、蓋病菌僅通過粘管排出者、往往有之、除上所述外、眼耳生殖各竅中、亦常寄生黴菌、但非遇疾病、其數不多、又血液中、亦有人謂略含少許芽生菌絲狀者、但近來研究、血中絕無微生物生存餘地、僅患傳染病時、如結核傷寒破傷風膿毒症等、往往有病原菌混入者、又尿中健康人、亦絕無黴菌、若有所見、必其泌尿器官患病所致也、

## 法國勞工保健法令(續)
宋國賓

(三)夜工之規定

(一)未滿十八歲之童工、及一般女工、不能於任何工廠、夜間工作、按凡於晚間九時以後、晨間五時以前操作者、均爲夜工、

(二)晚間十時以後、晨間四時以前、麪包及點心作廠內工人、不准操作、惟如遇地方節日、麪包消耗增多之時、則不在此例、

按(甲)此僅指製麪包之工人而言、若售麪包之店、未嘗不可於夜間交易、

(乙)此條僅指工人而言、若廠主及其家屬、願於夜間操作者、條文並未示限制、

(四)星期日休假之規定

無論商店工廠、於一週之中、不得使用其職工、繼續工作至六日以上、

按(甲)條文並不限制店主、或廠主、率其家人、於星期日交易工作、

(乙)以上條文、適用於以下三種機關、
(一)一切公立私立之商店工廠、
(二)醫院、瘋人院、博物院、展覽所等、
(三)行政機關、

(丙)以下幾種職業、無遵守此項規定之必要、
(一)勞農
(二)自由職業
(三)水上交通
(四)鐵路
(五)郵電局
救火會
僕役

(丁)如遇情勢上不能停止工作之機關可用輪流休息法、使每週得休息一日、不必星期、
(一)日用所需之食物製造場所、
(二)旅館飯店
(三)烟廠　花房
(四)醫院　藥房
(五)浴室
(六)報館　展覽院
(七)水電廠
(八)陸地交通及碼頭工作
(九)兵工廠

▲勘誤　上期本刊第五篇「醫國醫人論」內第四行第八字療誤爲療第十四字第誤爲第第十三行第十三字期誤爲幕第六篇「法國勞工保健法令」內末六行第十四字越誤爲趣特此更正

## 對日經濟絕交大同盟

昨開第一次執委會
今日召集緊急執委會

上海民衆對日經濟絕交大同盟委員會、昨日上午九時開第一次執行委員會、到者、倪鴻文、陳文照、吳資生、潘旭昇、魏鴻文胡越（夏唐英代）陳才寶、郁潤富、陸鳳竹、鄧繁馨、李執波、劉敏思、劉雲顧執中王泮林方午舲、邵寶興、葛維菴、葉惠鈞、鄔志豪、黃振東、劉敏齋、榮宗敬、余葆三、沈九成、張子廉、黃楚九、陳翊庭、穆藕初、王延松、冷欣、黃惠平、陳德徵、張明煒、馮少山、汪六卓、吳其鈺等四十七人、公推馮少山主席、俞文仙劉敏思記錄、（一）楊鍵恭讀遺囑、（二）照章請旁聽人退席、（三）推舉各科主任、計秘書科劉雲、調查科陳翊庭、宣傳科顧執中、統計科倪鴻文、糾察科馮少山、（四）推舉常務委員公決即以各科主任六人加推鄔志豪爲七常務委員、（五）推舉監察委員五人、公推楊鍵、張明煒、黃惠平、冷欣、（六）地點問題、決定在陳列所第二層、（七）執行委員每星期開會兩次、爲星期三六、（八）張明煒提議執行委員將意見或調查所得先一日交秘書處、以憑開會時彙集提出通過、（九）鄔志豪提議執行委員、須分配職務、劉雲主張交調查科討論支配辦法、通過、（十）候補委員問題、公決執行委員人數不足、由候補委員補足之、候補委員在未補之先、亦可出席、但有發言權、無表決權、（十一）組織財政委員會、當經選出葉惠鈞、穆藕初聞蘭亭、榮宗敬陳才寶五人（十二）懲辦奸商條例公決各人提出意見到秘書處整理交常務委員審查、再提出執行委員會通過、然後交監察委員會核定、以照愼重（十三）延長登記日貨日期案、公決延三天、至月底爲止、（十四）各委員地址多未明瞭、殊難臨時召集、公決在報端發表請各委員均將詳細地址抄來、議畢散會、又該會於昨日下午二時開第一次常務委員會、公推陳翊庭主席、議決提案十五條、均暫不發表、五時散會、該會以重要問題亟待討論、定於今日（二十九）下午二時召集緊急執行委員會昨已通函各執行委員屆時一律出席矣、

## 政治分會三十七次會議

中央政治會議上海臨時分會於昨日（二十八日）上午十時在上海新西區開第三十七次會議列席委員吳忠信潘公展楊樹莊（李景曦代）郭泰祺褚民誼張性白蔣尊簋、臨時代理主席褚民誼紀錄徐佩璜、主席恭讀總理遺囑全體肅立、（甲）報告事項㈠國民政府教育行政委員會函覆上海法政大學繳呈之畢業證書印花費匯票一紙、計共銀一百三十四元、經業如數收到由「存」㈡江蘇省政府函覆查封辣斐德路前省教育會臨時辦公處、及中華職業教育社之社址、並提取省教育會案卷契據移交省教育協會保管案、已逕電該會移交協會接收、並分行江蘇交涉署教育廳及該協會查照辦理矣、請查照由「存」㈢江蘇省政府全體職員馬代電稱、日本出兵山東、阻我義師、擾我北伐、蹂躪我領土、蔑視我主權、江蘇省政府同人誓與日本帝國主義始終對抗、務達撤兵之目的而後已、凡我國人同此心理、尙祈奮起努力、共圖自存等語、「存」㈣廣東石龍市各界反對日本出兵華北示威運動大會眞代電稱、日本出兵山東、侵犯我國主權、破壞國際公法、助長軍閥凶燄、阻止革命進展、務望全國民衆、齊起反對等語、「抄送中央宣傳部駐滬辦事處」㈤阮尙介函請飭知許孟二委員、於本月三十日上午前往淞校接收、並稱尙介屆時當到校辦理移交由「照知許孟二委員」㈥上海縣長部樹華呈稱、案據上海南市木商改組公會請備案等因到署、查新法規尙未頒行、無從依據爲特檢同該會簡章等件呈請察核示遵由、（附簡章會員及職員名冊各一份）呈悉、已登冊候交市政府核奪矣、此批、㈦上海市區保衛團臨時執行委員會主席團姚文枏等呈報該團統一改組情形、並公推李顯謨爲團長、除分呈東前指揮部淞滬警廳上海縣署外、檢同章程職員[illegible]審核備案由、（登冊候交市政府）㈧國民政府秘書處函稱、接准本會爲胡明復博士泗水遇難請明令褒獎優予撫卹案、已批交教育行政委員會議復希查照由、「存」㈨安祺呈報承辦浦江船隻稅捐辦日期、請登核施行由「存」（乙）討論事項㈠顧寶瑞等呈稱、青浦縣觀音堂鄉董金雪漁濫用威權、壓迫良儒、徇情越職、特臚陳事實、請令飭該縣縣長撤委由、「議決」飭青浦縣長查明核辦、㈡上海租界市民反對增加巡捕捐代表大會主席馮少山等梗代電稱、該會竭力反對租界增加巡捕捐、附決議三項、請嚴重交涉、並予援助由、「議決」交交涉公署、㈢嘉定第一屆教育協會執行委員會常務張雪五呈訴該縣現任市董戴思恭等種種不法、請飭該縣撤懲由、「決議」飭嘉定縣查明核辦、㈣（甲）李增芝訴稱、該民會在滬南工巡捐局任查工員職、十二年時楊懲邦主任爲滬南閔拓路排圓瓦筒舞弊事、被姚局長偵悉、楊商懇該民代伊受過、因而停職、事後非惟食言、反而恩將仇報、爲特呈請飭令工程處楊主任復該民原職由「決議」飭淞滬警察廳督同上海縣併案查辦、（乙）山晴舫呈訴滬南市公所工程科主任楊駿（即楊懲邦）頑劣欺朦、弊端百出、請密予澈查嚴究俾分涇渭、而肅政綱由、（附照片四頁）「決議」同前、㈤上海法政大學維持會呈稱、該會會二次呈送畢業證書請轉國民政府查驗盖印、業經照准各在案、迄今月餘、未見發回、請再轉國民政府核准蓋印迅予發還由、「決議」函詢教育行政委員會、㈥上海特別市黨部轉來第六區黨部控訴浦東塘橋鄉高家市王吉甫包辦俄商海蘭洋行在鄉私還田畝事原案卷宗、請予辦理由、「決議」飭警廳查明禁止、㈦溫僑呈稱內河小汽船拖運貨物、自上海迄蘇州等處、往往以多報少、甚至先事聯絡、一任網漏、請飭[illegible]密查嚴防漏稅以重權政由、「決議」轉財政部、

## 反對增加巡捕捐之積極

推代表謁外交當局

上海租界納稅華人會自前晚召集上海各路商界聯合會代表會議後、對於議決各案、又在積極進行、茲紀各種情形如下、

▲代表謁外交當局函 梯雲外交部長復初交涉員鈞鑒、上海租界當局、違背己亥協定之束縛、於此商業因受鐵絲網重重包圍之影響、而致嚴重衰落之秋、竟定於七月一日起、加增巡捕捐百分之二、全租界納稅華市民、聞悉之下、深爲憤慨、業於六月二十三日召集上海總商會上海各路商總會上海特別市商民協會等、五百餘團體代表、一致決議辦法三條、（一）如不增加、照舊繳納、（二）如須增加、連舊額亦不付、（三）如遇壓迫手段、惟有採行不得已之必要表示、六月二十七日下午七時、又經各馬路商界聯合會聯席會議議決、堅持到底、決不退讓、並由聯席會議、公推主席團王漢良、鄔志豪葉覲辰王延松、陸文韶、等五人爲代表、晉謁台階、懇請顧念國權民瘼、據理抗爭、全市華人、同深企禱、一切詳情、當由代表面達並祈賜見爲幸、敬頌公安、

▲緊急通告各商聯會 逕啟者、茲據六月二十七日各路商界聯合會代表會議議決、各項如下、（一）拒絕增加巡捕捐、堅持到底、（二）各路應召集會員大會一致表示、（三）各路應致函工部局反對非法增捐、（四）各路應自行選出糾察員數人、稽察有無偸付捐稅、及外人有無强制執行情事、隨時報告到會、（五）各路商號如受損失、由本會負責起訴、擔負賠償、（六）各路發貼標語、由本會印就、分送轉發各商店、以上六條、務祈切實遵守實行、並努力宣傳、務達目的、是爲至要、此致、

▲致縣商會閘北商會函 敬啟者、此次租界當局、未得我華人同意、且未商准我國政府、並在商業受鐵絲網重重包圍之影響、而致衰落之秋、貿然定於七月一日增加巡捕捐、此種蔑視我國主權行動、凡我華人同聲憤慨、現經六月二十三日大會議決、㈠如不增加、照原額繳納、㈡如須增徵、連原額亦不付、㈢如遭壓迫、採用最後辦法、㈣如不執行以上三項決議、認爲帝國主義之走狗、此事表面上似僅關於租界市民者、然實際上於中國主權、及以後打倒帝國主義、取消不平等條約、收回租界、與關稅自主等外交事件上、有連帶之關係、爲此弊敘事實、函請貴會予以精神上之援助、再敝會爲厚集勢力起見、由利害相同兩租界納稅華人擴大組織、合幷奉聞、並祈時賜南針、以匡不逮、相應函達、希請查照、此致上海縣商會、閘北商會、

▲交涉員復總商會函 總商會昨接交涉員郭泰祺來函云、逕復者、接准來函、以公共租界工部局加徵巡捕捐一事、現在領團方面究屬如何答復、請將交涉情形、尅日示知等由、查此事業經轉准領袖領事函復前來、當於本月二十二日函達在案、准函前由、相應函復貴會請煩查照爲荷、

▲人和里房客之表示 梅白格路人和里房客聯合會致函租界納稅華人會云、逕啟者、敝聯合會鑒於租界當局、施行高壓政策、違背己亥協定、不顧民瘼、濫加巡捐、使界內居民、加增額外負擔、若此時不以相當對付將來何堪設想、敝會同人、一致憤慨、當即開會討論公決、尊重貴會議決案一二三項辦理、除已通告本里居民、一體厲行外、相應函達貴會查照、并希指導爲荷、此上、上海租界納稅華人執行委員會、

## 檢查租界印花

檢查委員會簡章公佈

上寶特區印花稅辦事處、奉到江蘇印花稅處第五三號訓令內開、本年六月九日案奉國民政府財政部指字第二十號令開、本處呈一件、爲推銷租界印花稅組織檢查委員會、謹具簡章請令遵由、奉令呈暨附件均悉、察閱簡章、尙無不合、應准如擬試辦並候轉咨外交部、令由特派江蘇交涉員照會駐滬各領事、接洽辦理、仰即知照、簡章存、此令等因、奉此、查此案前由本處繕具推銷租界印花稅組織檢查委員會簡章、呈送國民政府財政部核示在案、茲奉指令前因、合亟抄發簡章、令仰該主任遵照辦理、此令、「附錄組織簡章」㈠本會以江蘇印花稅上寶特區辦事處正副主任、上海交涉公署派定一人、總商會正副會長、商民協會委員二人、各路商界總聯合會委員二人、工會統一會委員二人、組織之、其主席由各委員於開會時推定、㈡本會定期每季施行檢查一次、臨時檢查、不在此限、㈢施行檢查時、以本會名義、預先知會該管外國警察官、派捕協助、㈣施行檢查時、由本會指派檢查員四人、協同該管外國警察官所派巡捕、分段檢查、㈤施行檢查時、遇有未貼印花及貼不足數或未蓋章畫押者、經檢查員報告本會、函由臨時法院或會審公廨、依法處罰、㈥施行檢查時所收罰金、以一半指助工部局、一半報解江蘇印花稅處、所有本會臨時費用、呈經核准、得在應解罰金項下、如數撥支、㈦本會在每季之首月訂期開會一次、臨時會得由委員二人以上提出召集之、㈧本會閉會日期、以檢查終了時行之、㈨本會提議各案得全體三分之二以上之通過、即作爲議決案、㈩本會委員如有因公不能出席時、得派代表與議、⑪本會會所附設在租界印花稅票發行所、⑫本會簡章經江蘇印花稅處呈奉國民政府核准施行、如有未盡事宜、得由委員會提議轉呈修正之、

## 中山輪昨開甬

上午公司行開幕禮

甯波航業公司昨日上午九時行開幕禮、本埠各機關及各黨部均派代表參觀、商界如虞洽卿孫梅堂胡何蓀葉惠鈞等均到觀禮、該公司委員董吉生洪雪帆張靜廬張賢坤及經理石芝坤等殷勤招待、下午四時中山輪在十六鋪碼頭行開航禮、軍政各界周佩箴李孤帆等到者頗衆、該船裝修一新、佈置整齊、艙位寬舒、客貨頗形擁擠、及至下午六時、該輪始鼓輪離岸、碼頭鳴砲歡送、船內並分送摺扇、藉誌紀念云、

## 靜安寺將改爲僧校

昨本埠十方僧衆管理靜安寺寺產委員會、假廣西路報本堂開第三次聯席會議、公推瑩照和尚主席、到會者有龍華寺元照國恩寺開生恒惭等數十人、首由恒惭提議云、靜安寺所以疊爲十方子孫爭權涉訟、以致經五載之久、不能解決者、其唯產業、今蔣總司令既批爲十方、當有以具體辦法、俾永後再不起爭端、遂提出應辦事業如左、㈠大乘佛學研究院、㈡僧民三民主義訓練所、㈢平民小學、㈣僧徒通俗講習所、（五）僧衆淨業工廠、議決通過、聞已推定起草員、擬成各種詳章預算及計劃書、一俟省政府批示頒佈、即次第實行建設云、

## 廠商認購庫券

閘北潭子港一帶各絲廠、昨有該處經董派員、前往各廠推銷江海關二五附稅國庫券、計每一機車、認購券價大洋一角、共有二萬數千架、合銀二千數百元、各廠商咸頗踴躍購買云、

## 黨務消息

▲市黨部消息 （宣傳部）特別市黨部宣傳部通告云、爲通告事、查平民義務學校、處於本黨指導之下、宗名似嫌欠妥、本部有鑒於此、特改名爲成人義務學校、其詳細理由、具載於本部擬訂之指導大綱中、不日即可頒發、至教材問題、各書肆所輯平民讀物、內容未見其佳、無可採用、本部近正搜羅材料、從事編輯、其有供給該項材料者、本部無不廣爲採納、以求盡善、特此通告、

（組織部）特別市黨部組織部、爲保送上海訓練所黨務夜班人才審愼選擇起見、定於今日午後在市黨部三樓、舉行甄別口試、報名已於昨日截止、聞各區黨部保送者、已有二百餘名之多、經組織部口試及格後、即可直送黨務訓練所聽講云、又該部昨發通字第五十九號通令、令各級黨部云、爲通令事、據報共產黨、假冒之僞三區黨部、持如下之名卡、（革命成功南北統一中國國民黨上海特別市三區黨部）卡長3一4吋闊5一16吋藍色用鉛字排印、在外捐款斂錢、查本部捐募北伐軍餉、早經中央明令截止在案、該共產黨徒、竟敢假冒名義、斂錢自肥、實屬不法已極、除登報聲明外、合行令仰各級黨部、轉令全體同志、一體偵緝、如有身持該項名卡、在外斂錢惑衆者、立予扭交清黨委員會、或淞滬警察廳嚴辦、以儆不法、此令、又訓字第六十號通令令各區黨部云、爲通令事、茲製定各區黨部每月各種會議統計表（二種）、合行分發、令仰各區黨部、將本月份區內各種會議、塡表報告、以資統計、七月份起、該項報告表、當銷印另發、此令（附統計表一份）上海特別市黨部組織部部長冷欣、秘書吳開先、

（商民部）特別市黨部商民部、昨據上海牛行同業公會李瑞生等、呈請備案、經該部審查後與牛羊肉同業公會同一性質、且所訂營業規則、有壓剝牛客之嫌、所抽佣金、是否依牛牙稅辦法、事屬行政範圍、可向行政機關備案、已批復知照、又據機製國貨工廠聯合會、呈請備案、查核宗旨、以提倡國貨、挽回利權、並發揚三民主義、似無不合、已准予備案、又該部爲組織國貨運動大會事、特定於七月二日、召集各工廠代表聯席會議、又該部以特別市商民協會、已由中央委定、定期就職、各區分會、應一致前往觀禮、以照鄭重、昨報謂各區會、同時就職者、微有錯誤云、

（青年部）特別市黨部青年部、所印行之革命青年第五期、刻又出版、內有重要論文數篇、對於把持教育之學閥、猛力攻擊、現光華書局、泰東書局、已有寄售、又該部五月份下半月工作報告、已印行分發、另備二份、呈請中央鑒核矣、又該部應吳淞震旦大學之請、參與畢業典禮、當即派高陸組同志出席參與云、

（婦女部）特別市黨部婦女部、近來滬上壓迫女子、往往向婦女部請求援助者、日益加增、該部本援助婦女之主旨、凡來該部報告者、均派員調查、昨日又有二被迫女子、赴該部報告被迫情形、[illegible]派嚴濟穆、導赴地方審判廳起訴、又江蘇省[illegible]部幹事孫士炬、及工會統一會幹事來該部索去各種宣傳品數十份、昨又派張憲如[illegible]出席婦女團體統一會、徐可梅參加反日出兵大會云、

（一區二十三分部）昨日下午二時在新民路江淮公所開第二次黨員大會、由常務委員劉振球主席、丁克成紀錄、主席報告兩星期內各種工作經過情形、區代表馮一先報告國內外情勢及黨的工作、議決組織英日貨調查團、通過反對日本出兵山東通電、

（三區六分部）昨日午後二時假南市民立中學、召集臨時緊急會議、主席吳无畏報告日本侵我國土阻我北伐軍進行、請全體討論對付辦法、起草告民衆宣言、表示一致抵抗、又議租界增加巡捕捐一事、全體表決一致反對、

（五區五分部）昨晚七時開第五次黨員大會、市黨部指導員宣治熙同志報告前方軍事、區黨部代表徐爾提出反對租界增加巡捕捐、議決組織對英日經濟絕交監察委員會、擴大宣傳隊組織、通過宣告日本民衆各團體共起請願日政府撤退駐華軍隊實現中日親善及對日經濟絕交二次宣言、又該分部自組織宣傳隊後、當出發至閘北一帶宣講、昨又應新垃圾橋蚌泰元煤行之函請、由該部派宣傳員三人前往宣講三民主義淺解、甚得聽者之歡迎云、

（五區九分部）昨日下午二時本分部開第五次全體黨員大會、常務部榮保主席、區黨部代表郭太原指導、主席報告開會宗旨區黨部代表郭太原同志報告前方軍事及最近黨務、通過反日出兵宣言、

（三區黨部）昨日下午[illegible]各區分部執行委員第二次聯席會議、到會者共十七分部、由國幹同志主席、吳修紀錄、議決㈠黨員大會定七月三號下午二時舉行、㈢組織大世界游藝委員會案、

（四區十七分部）六月二十六日開第八次黨員大會、討論（甲）反對加巡捕捐、（乙）抵制日貨問題、（丙）執委因病辭職事、議決「一致挽留」、惟准其請假、當場補選候補二人代行職務、

（一區二十七分部）前日下午五時開會、由胡志竹同志主席、推選補選委員、沈勉之孫曉樓馮釗泉同志當選、

（一區二十五分部）於昨下午三時、開黨員大會、主席范和笙、紀錄王琦、區黨部代表報告本分部計設、組織、宣傳、審查各股、分別擔任進行工作、預備黨員、加入三十五人、現交審查會審查云、

（五區二十四分部）昨開第六次黨員大會、由胡雁飛主席、區代表郭通偉報告政治情形、討論對日出兵山東、決發通電、嚴行經濟絕交、整理同志工作、決參照小組法、編定行動隊、擴爲十隊、並擇期開一隊長聯席會議、以謀進行、

（五區十六分部）昨開黨員大會、㈠主席顧涵周宣讀上屆議案、二市黨部區黨部代表報告、㈢議決案實行對日經濟絕交、通電反對日本出兵山東、㈣通過新黨員、

（六區三分部）二十六號上午九時、開第五屆黨員大會、到會黨員有五十餘人、由常務錢賢廷主席、陳夢漁紀錄、區黨部指導陳一郎出席報告、市黨部代表出席指導、常務報告兩週間工作狀況、

## 吳淞今日舉行反日市民大會

組織對日經濟絕交委員會

吳淞區黨部、聯合各公團、組織對日經濟絕交委員會、定於今日（二十九）下午一時、舉行反日出兵市民大會、茲將該會各項秩序彙誌如下、㈠函請政治訓練部主任陳羣、東前指揮秘書長潘宜之、市黨部陳德徵黃惠平等、來會演說、㈡推交際吳健英、謝天佑、赴大中華、永安、中國、華豐等廠交涉停工半天、當邀允許、㈢各商店一律休業半天、㈣宣傳部印發「爲日本出兵告民衆書」、㈤東場所出木料、由賓大及大豐二木號借用、竹布由和豐盛、順泰源、德昌祥、三布號捐助、㈥函請區黨部臨時召集各青年團體、及各區分部代表會議、討論宣傳工作、㈦會場紀錄推張彭年、施幼明朱慶澄担任、㈧會場佈置、大致業已就緒、所有各種橫額標語、由書家吳鏡湖義務担任、㈨組織經濟絕交委員會、㈩要塞司令部、及第六團、已允於是日加派得力隊部、到場維持秩序云

## 扣薪助餉

兩路員司之熱心

滬甯滬杭兩路李局長前接南京交通部電云、革命軍工作、前方節節勝利、然軍餉頗爲缺乏、甯杭兩路營業頗爲發達、請兩路助款若干、以充軍餉、李氏接電後、即於昨日（二十八日）下午四時召集兩路各科長及重要員司、討論助餉問題、聞議決結果、以各員司月薪扣去十分之一、以助軍餉云、

## 各機關明晚歡宴張繼

張繼氏以反對共黨、被除黨籍、此次清黨後當由中央議決回復黨籍、日前回國後本埠第二路總指揮部政治訓練部黨務訓練所海軍總司令部政治訓練部中央宣傳部駐滬辦事處、定於明晚開會歡宴、地點尙待接洽云、

## 暫准農民烘繭

上海縣公署昨發布告云、爲布告事、案奉江蘇建設廳第五七號訓令內開、爲令遵事、案奉省政府訓令內開、爲令遵事、案照省政府第十四次政務會議討論事項第九項、國民政府令振江蘇省農民協會籌備會常務委員田士捷等呈請、通令江蘇全省繭行、准農民自設土灶烘繭一案、仰即查核辦理案、當經議決通令有繭縣分、暫准農民自設土灶烘繭、但出運仍須照章納稅等因、除呈復外、合行令仰該廳、即便轉飭各該縣一體遵照辦理、此令等因、奉此、合即令仰該縣遵照辦理、此令等因、奉此、合行布告、仰闔屬農民人等、一體遵照、特此布告、

## 宣委會第一次常會

中央宣傳部上海宣傳委員會、於六月二十八日開第一次常會、推趙委員石龍主席、恭讀遺囑、㈠張秘書主任報告工作表式樣及前週工作情形、關於報告表公決照式印刷、㈡主席提出昨日職員會議建議之總理紀念週案、公決地點在總商會、時間每星期一日上午十時、通知方法、在各報登廣告、先期編製軍事政治國際黨務報告、並另請演講員演講、各報告員、亦先期支配確定、報告員負責預備、當決定担任黨務報告潘公展、國內政治狀況報告冷欣、軍事報告張定璠（請趙石龍同志接洽）、國際狀況報告郭泰祺謝福生兩同志、自下星期一開始舉行、演講員公請伍梯雲（謝福生同志接洽）、如伍不能來再請李石曾同志、㈢主席提出昨日職員會議朱應鵬同志建議之編製歌曲以廣宣傳案、公決照原案辦理、㈣潘委員公展提議各影戲院影片開始之前、先布總理遺像遺囑案、公決由藝術股交際股會同辦理、㈤謝福生提議關於編製國歌案、公決電請中央政府從速製定頒布、議畢、宣告散會、

## 又有新兵解甯

國民革命軍補充第八團駐滬募兵處招募之新兵四百餘人、業經分作兩次解甯、茲聞昨晚八時、又有新兵一百餘人、派員掛車解往南京、

## 外部覆華僑聯合會函

爲中荷廢約事

國民政府外交部駐滬辦事處、昨有復華僑聯合會函云、逕復者、來函備悉、查本政府秉承總理遺訓、以取銷不平等條約爲職責、中荷商約經已期滿、本部頃正鄭重考量進行、改訂新約程序、以副各同志雅望、此復上海華僑聯合會、

## 醬園業加價

本埠官醬業昨日會議加價、決定今日起實行、因於昨日休業一天、門首均貼有整頓舊規休業一天之招貼、但下午三時後、有照常營業者、又該業職工會要求加薪、亦經業主酌量照加、已經解決、聞精坊一部分因資本較小、似有難色、尙須與工方面情商云、

## 駐法支部代表抵滬後之談話

上海特別市黨部秘書處昨有駐法總支部、特派代表鄧榮惠同志、於本月二十號、乘法郵船抵滬、昨日特來本部將歐洲黨務、及黨部最近奮鬥經過情形、報告甚爲詳細、聞鄧同志在滬接洽後、即往甯中央黨部報告、茲特將鄧同志談話、摘錄於后、駐法總支部、自將共賊開除後、其經過奮鬥的歷史、非一二時可以說畢、目下所報告者、不過是最近的工作、現在法國總支部有三個、一爲眞正國民黨部、一爲共產黨僞黨部、其一爲目擊近日共產垂危擺脫之投機黨部、（成立尙不過數月）在此三個黨部之中、自然要算眞正黨部同志能努力能奮鬥、其奮鬥情形、可分三項說明、㈠宣傳、運動廢除比約、（甲）總支部曾於去年作激烈反抗、廢除中比條約之運動、當時哄動全歐民衆、後又派歸國代表楊自福、楊開榮等六人回國參加國事、及未竟全功、然歐洲民衆、及其政府、亦知本黨黨員爲主義奮鬥之精神、及民氣之激昂、（乙）派代表參與反對帝國主義大同盟會、總支部及旅歐各級黨部、曾派代表鄧榮惠、余中棋等十人、參與比國大會、并提有法文宣言千餘份、在會場散發、詎開會之第二日、即被中國共產黨廖煥星等勾結各國共產黨、說我等是國民黨右派、來此搗亂該會、總書記閱總支部宣言後、即向廖說他們乃眞正同志、爲何作此搗亂之語、廖則支吾、回答「不管他」、於是乃被大會委員排擠後、榮惠以個人資格、參加旁聽、則廖逆所謂本黨、中央黨部代表之演說詞、則與本黨主義、誠風馬牛不相及、差幸本黨發有宣言數千份、亦不辜負此次宣傳目的、（丙）聯絡法國革命團體、法國革命團體如共產、社會黨工黨、社會民主黨、人權會等團體、會由黨部派榮惠、張披、與之接洽、並先將本黨一二次全國代表大會宣言總章、及其他項印刷品、譯法分寄外人、彼等乃了解本黨主義、於每星期各黨開會時、本黨部均派人前往演說、後又於二月十八、黨部請人權會、召集巴黎市民大會、再進而向彼民衆解釋主義、宣傳北伐、到會人數達五六千人、法民歡呼聲、衆表示同情於本黨、已可概見、即榮惠此次由馬賽起程東歸時、亦曾在該埠開馬賽市民大會、（丁）聯絡法國報界、自中央清黨後、總支部覺宣傳尤關重要、因法國共產報紙、日日造謠、說爲民衆奮鬥、爲黨國努力之蔣總司令、是「反中國革命」此種造謠破壞、不値識者一笑、而不識者、亦難免受其煽惑、即共產僞黨部、受漢口僞政府命令、與法國共產黨固一邱之貉、彼又加造謠、說國民革命軍、與張鄙逆妥協、受英國帝國主義之收買、陰謀圖篡、及種種賣國舉動、總支部乃一面發印中法文宣言十萬分、說明共產之陰謀、並更正一切謠言、他方面招待新聞記者、巴黎報紙均將宣言新聞記者情形、詳爲披露、又一面開市民大會、僞黨部見計不逞、乃向法國共黨勾結、開一所謂「討蔣大會」到會計達六百人、（法國共產黨）總支部、即派精幹同志四十餘人、前往參加搗亂、不過到會同志、則各俱負傷而回、至於投機黨部之少數份子方面、不但不前來、與總支部合作、努力淸黨、反妒嫉總支部之種種工作、而仇恨竟宣言攻擊總支部、乃西山會議派之僞黨員、彼等亦發宣言、反對共黨、竟荒謬絕倫、自相殘殺、是亦大可哀矣、其他宣傳方面、如聯絡世界被壓迫民族、反抗英帝國主義、攻打露布黨徒、文字方面、則有三民週刊及印刷品等類、㈡訓練、對內訓練、關於演講方面、有訓練、及舉行總理紀念週、關於主義研究有三民學校、㈢經費一項頗形支絀、總支部去年用費達四萬餘、（除派廢除比約歸國代表外）、中央既無補助、則黨務經費、全由少數同志負擔、

## 日艦長赴漢

日比良艦長海軍少佐廣瀨末人氏、於前日乘船來滬、昨乘日清船岳陽丸、赴漢視事、

## 英美烟廠裁汰工人

浦東英美烟公司新老兩廠、週因營業不甚發展、經董事會議決、暫行縮小範圍、故該兩廠連日裁汰工人日有十餘人之多、

## 改良路工生活

兩路局長之通告

滬甯杭路局長李垕身、昨通告兩路工友云、滬甯滬杭甬兩路工友公鑒、滬甯滬杭甬路、在軍閥勢力下的時候、非但運輸停止、連所有車輛一切建築物多半被他們毀壞了、這是工友們大家曉得的、也是工友們大家最痛心的、後來北伐軍到了上海、江浙平定、這個時候、工友們本來可以趁此機會、同心協力、幫助鐵路當局、努力交通事業、促成北伐的全功、不料共產黨處處利用、乘機向鐵路搗亂、並且向工友們勒索、因之交通界大受影響、這是工友們大家曉得的、也是工友們大家最痛心的、現在軍閥和共產黨都已剷除、我們最要緊的工作、就是修理車輛、和整頓路線兩種問題、但是這種工作、設有一樣不要化費金錢的、再加受借款合同的束縛、到期還要還本付息、弄得本路經濟、陷于極困難的地位、但是工友們因感自己生活上的痛苦、要求改良待遇、也是情理之常、現在鄙人與各負責員司、再四商議、爲顧全兩方面困難起見、先從工資在十五元以下的工友們、加以援助、從前工友們加工資的章程、限制得非常嚴格、工資在十元以下的至少須經過五年、十二元以下的須經過三年、十四元以下的、須經過一年、纔可以加到十五元、現在自本年七月一日起、除藝徒學生等外、凡工資在十五元以下的工友、一律提先加足十五元原來工資在十元以上至十二元的、自從這次加足十五元之後祇須等候兩年、原來十二元以上至十四元的、祇須等候一年、就可再有增加工資的希望、這都是移緩就急於無可設法之中、爲工資最低的工友們、想出這種維持現狀的方法、同時並指定妥員、於路款項下、提撥若干、組織消費代辦社、使本路低級工資的工々們、可以用便宜價錢、去買日常應用的米柴等物、減輕工友們的負擔關於工友住所問題、現在亦正派定專員積極的籌劃、關於工々子弟的教育、除原有學校之外、現又擬在吳淞開辦小學一所、甯波地方、亦擬在白沙增加小學一所、將來還要陸續擴充使工々們的子弟教育可以普及、這幾種已定未定的辦法、雖未能普及工友們全體、但在目前鐵路經濟困難的時候、也算是格外盡力的了、等到將來本路經濟寬裕、自當再爲全體工友們進行其他改良待遇的方法、鄙人希望各位工友不但要對於現在鐵路困難情形加以諒解、還要對於自己的工作、竭力注意、對於外面的誘惑、勿被煽動、那麽本路的困難時期、可以早日渡過、工友們要求改良待遇的希望、亦可以早日達到了、

## 滬北烟兌業

昨假總商會開大會

滬北烟兌公會昨假總商會開大會、陳家寶主席、㈠全體向先總理行鞠躬禮、㈡楊枕溪恭讀遺囑、㈢靜默三分鐘、㈣朱蓉甫報告經過情形、主席謂今日開大會之原旨、㈠繼續先總理遺志努力革命、務達到三民主義之目的、㈡鑒於店員工作之勞苦、工資之微薄、處此生活高昂時代、若不增加、捫心自問、實有不安、㈢鑒於店主因同業無集中之機關、各貨價目自由訂定、詎知爾廉我跌、以致虧負倒閉、日有所聞、因此本會製就鏡框價目表五百餘架、分懸各會員店中、畫一出售、以謀補救、詎知尙有數家不明本會之原旨、仍舊任意出售、並有將舶來品照本出售、殊爲可嘆、今日爲本會推舉辦事委員之期、務望推出各委員竭誠去勸導、務使人人遵守價目表、視鏡框價目表如父母一般、蓋鏡框價目表雖非生我們的父母、乃是衣食我們的父母、使全上海同業敬仰之信任之、則店員可得優厚之工資、而店主亦無虧蝕倒閉之虞、並且鏡架中自努力提倡國貨、該鏡架實爲愛國愛家之結晶、次來賓林大松演說前烟業衆和社之良果、諸律師公推吳凱聲君演說、法律顧問宋士驤陳金銘等演說畢、通過章程並推舉余蓮貴華可良常慶貴沈其祥等七十五人爲委員、茶點攝影而散、當有各烟公司分贈大聯珠勝利至尊牌等香烟、

## 海總政部消息

▲第十次部務會議 海軍總司令部政治部昨開第十次部務會議、林主任知淵適由閩抵滬、是日特親自出席、全體行禮如儀後、㈠報告、（1）林主任報告在閩情形、㈡討論、（1）高秘書提議從速派定軍艦指導員案、議決設立政治訓練班、訓練海軍畢業生、備爲指導員之選（2）葉科長提議、本部應按中央編制改爲政治訓練部事、議決由林主任向總部獻議、案成再着手改組、㈢選舉財務委員、結果選出王紹基、張廷浦、闕立孳、葉養民、黃文農、鄭超九、盧漢瓊七人爲委員、蔣瑩、蔣弼莊、史家振、梁靖寰四人爲候補委員、即日按照「審查財務委員會條例」執行職權云、

▲統計調查股 滬上各工會之內容、大部份已經調查清楚、各學校因暑假之關係、未將調查表寄回者居半數、各社團調查完竣者甚多、各級黨部之詳密調查、則正在進行中云、

▲社會股 該股工作純屬對外活動性質、一參加各機關召集之大會、二調查排解各社團一切糾紛、三代表各社會機關在外勸捐、故職員每每奔走通日、不容或息、是工作之最吃力者、

▲藝術聯歡會 海軍總政治部藝術股自發起上海各政治部藝術股聯歡會以來、頗受各政治部藝術股之同情、先後加入者、有二路政治部二十六軍政治部、淞滬警察廳政治部、茲定於七月二日假城內也是園舉行聯歡會、聞已發函知照各部、屆時出席討論藝術宣傳之工作進行云、

## 留學生娶美婦 閱六年半離異

### 顧志義與吉泰氏 夫失業無力供養 用去粧奩中萬元 妻投法院請離婚

嘉定人顧志義、昔年留學美國時、與該國跳舞學校女生吉泰氏發生愛情、結婚之後、偕同回國、近以無力供養其妻、致被提起控訴請求離異、昨晨由臨時法院吳經熊推事開庭傳訊 被告顧志義不到、據原告美國婦人到庭供稱、年卅三歲、與被告同庚、顧前在上海聖約翰讀書、嗣考入北京清華學校、一千九百十四年派送赴美、入某大學肄業、其時我在跳舞學校、始與認識、顧卒業後、爲汽車工程師、一千九百十九年二月 八日在美國敎堂與顧舉行結婚禮、一千九百廿二年偕同來華、同居六年半、感情甚好、並未生育、近因被告失業、日用概由我供給、而粧奩中之美金六千元、（合華幣一萬二三千元）均被用盡、伊遂不別而去、以我測之、必係赴漢、蓋其弟現在漢口也、顧離滬後、曾由南京寄來一信、內云爾我姻緣已絕、不能再續、如欲離婚、渠亦同意、此信現存顧之友人處、今日未曾帶來、對於要求贍養部份、自願拋棄、祇請公斷、我現住愛文義路四十二號、美國尚有父母在堂、我若回美、則可自立等詞、吳君得供、諭令原告暫勿赴美、聽候訂期宣判、

## 長途奔波 粵女尋父、

### 父爲華人母係日婦 母氏亡故無家可歸 貸得旅費乘輪來滬 尋父不遇身世凄凉

前晚有日商某、年約三十四五歲、偕一少女、赴日總領事館警察署、請願保護該女、女名岩崎勝子、年二十二歲、爲順德潘錫三往年在日本橫濱開設雜貨店時、與某日女所生、勝子稱當民國六年肄業小學校時、母氏亡故、嗣潘留其在日、自行回國、勝子留橫濱親戚處、以女堂倌自給、前年因尋父、曾赴粵暫住、此次在橫濱爲女堂倌時、又因尋父、擬回廣東、由橫濱市北方街 竹花四七八號、義兄山下芳武貸予旅費、於二十二日由橫濱乘亞后號輪船出發、中途因思及不通音信已久、心懷危懼、欲於神戶下船、而船已抵長崎、在長崎亦難決定、乃遲行來滬、於船中遇上記男子云云、懷中存欵已不及六元、日警署因查明勝子於日本無國籍、難以積極保護、特商諸天潼路廣島館 照實費計帳、令其暫住、勝子現正百方奔走職業云、

○○○

## 定婚不娶 聲請解約

### 躭誤女兒青春 岳母催還庚帖

住居本埠海甯 路陸厚安之第三子、於民國二年六月間、憑媒徐家樹席德輝、文定洞庭東山人席 王氏之次女秀貞爲室、將屆十年餘、兩造年將而立、故坤宅屢催乾宅迎娶完姻、而乾宅方面、迷信頗深、惑於星卜之言、謂流年不吉、不能結婚、因之藉詞延宕、迄未舉行、席王氏以如此情形、躭誤伊女青春、故委請席裕昌律師代表致函乾宅、聲明解除婚約之原因、並限期交還庚帖、倘不能於三日內提出正當理由、卽認爲合意撤銷婚約、現限期已屆、乾宅方面、毫無表示云、

## 丈夫身入囹圄 妻忽訴請離婚

### 少婦維持夫家生活 要求自立以脫困厄

婦人葉秀珍、延律師魏道明、具狀地審廳、請求與夫龐英林離異、其詞略謂、原告年二十三歲、係廣東香山縣人、於三年前與被告結婚、已經生育子女、惟被告不事營生、以致家中生活艱難、故出外爲看護婦、給養家中、嗣被告又因犯案、身入囹圄、一家生計、均經原告爲之維持、但原告係一女流、斷難担負維持夫家生活、因此請求離異、俾自立以脫困厄、昨奉審理因被告住居之九子路 求志里九七八號爲夫弟所居之處、無從送達、而被告亦未投質、當由簡推事開庭略訊原告一過、旋由原告律師請求再傳、問官准之、遂卽退庭、

## 坍屋慘劇

### 壓傷男女念六 課堂已成瓦礫 比德小學停課

昨日上午十一時、辣斐德路亞爾倍路轉角 中法國立工業專門學校後面、有小屋數幢、忽然坍下、壓傷男女學童二十六人、有兩人傷勢頗重、現住醫院、其餘受傷較輕者、均令回家、學校停課、大約須俟租定新屋之後、再行開校、坍屋四壁尚兀立、惟向日之課堂、則已成瓦礫一堆、玻璃窗無一完好、當時由中法學 生將被壓諸人救出、除兩人重傷外、其餘僅被磚瓦擊傷、並無大碍、法捕房聞報後、卽派越捕前往看守、將課桌等移出、惟於四周、禁人行近以防危險、此次坍屋原因未悉、屋係普通樓房、據鄰人言、中法學校內曾有炸裂聲、致附近房屋動搖、其倒坍殆卽以此、又有人則否認有炸聲、迄今尚未查明云、旋據續報、法辣飛德亞爾培路口市立比德小學校、一年級之教室、忽于前日上午十時十五分許、全部坍倒、僅存四壁、壓傷男女學生念六名、當由該校敎職 員送往廣慈醫院醫治、大半傷頭臂部、惟年七歲之吳國銓擊破頭殼、年六歲之陳瑞芳壓斷右腿、受傷較重、現暫留院醫治、其餘各生經醫生施術後、均已由各家族帶回調養、至其坍倒原因、據比德校敎員云、外間盛謂由於 某國飛機拋擲炸彈爲其所燬、又謂中法工業專校發現爆烈物、被其震倒、以上二說、均是謠傳、不足爲信、實因該屋建築不牢、重以霪雨之浸灌、屋基陷落、柱樑脫筍所致、現敝校已函至 承造該屋之李旭記營造公司、交涉重修、並聞該校除一年級、因學生多半受傷、須待調養、兼以被毀之課堂、一時不易修復、提早放假外、其餘各級均已於昨日照常上課矣、

## 賣媳爲妾

### 惡姑賣媳糾衆威迫 冒稱軍人携帶手銬 團員趕到一併拘獲

大南門外桑園街 有推小車之南通人張東慶、因其妻妹張錢氏之夫張金寶、於去年五月間因遭罷工脅迫、以致停工在家、變成瘋病、無可度日、故由金寶之母擬將伊媳（卽張東慶之妻妹）轉嫁與陳昌梅爲妾、而金寶之妻錢氏不允、潛逃來滬、住居伊姊丈張東慶家、詎於前晚（念七）八點時、由張金寶之母串同流氓毛子雲 陳老二蔡月桂徐榮福等、假冒江北招撫使第六 路先遣縱隊司令部稽查名義、携帶手銬、擁至大南門外桑園街張 東慶家迫令交出錢氏、意圖轉賣、嗣由張東慶夫婦因見威嚇可疑、當卽就近報告上海市區保衛團、派令團員前往拘獲假冒軍人 之蔡月桂陳老二毛子雲徐榮福等、並張之妻 妹張錢氏等、解至團部訊究、

## 美海員窮途落魄

### 藉行乞度日 判監禁年餘

文匯報云、美人海拂倫、係一失業海員、於五月日來滬、藉行乞度日、雖屢經救濟、並與以回國之機會、然卒不改其故態、遂由檢察官以游蕩無業控之按察使署、判決監禁一年零一日、押解回美執行、按在滬判決之人犯、解回本國執行者、至少監禁一年零一日、海氏於宣判之際、聞此重罰、頓時呆若木雞云、

## 婦人索欠被辱 竟服毒自盡

### 丈夫撫屍大慟 要犯鴻飛冥冥 昨日檢廳驗屍

高昌廟同樂里 有在兵工廠爲工匠之孔東生、其妻錢氏（卅七歲）、於前日往高昌廟天主堂街開設 黃包車公司之天津人李桂生處索欠、詎李非但不還、反出言汚辱、以致互相扭毆、是以該氏憤極、又因此欵伊夫不知、遂購買鴉片數角生吞、趕至李家等死、李覩狀有異、急卽雇車送往伯特醫院醫治、詎至半途已經氣絕、時已深夜、故李卽將尸身拋於孔家、及至昨晨、孔始知悉、撫尸大慟、找李無着、乃協同該處地保投地檢廳報驗、午後已奉檢察官蒞驗矣、

## 强刼少女

### 搶女上汽車 姦宿六七日 被拘送檢廳

西門外麗園路 華洋里婦人竇周氏、與十六歲女兒求孫、平日同在繅絲廠工作、相依活命、惟求孫頗有姿色、致爲附近 駕駛脚踏黃包車之王四所垂涎、百般勾引不成、是以央人向該氏求婚、該氏因伊女 自幼早已許字與人、婉言拒絕、王見事難諧、頓起邪念、探得清晨該氏母女必同赴絲廠工作、故於日前糾集多人、雇一汽車、埋伏路旁、該氏母女果然經過、王卽率衆將求孫搶上汽車、飛駛而去、惟該氏見女被刼、追趕不上、號淘大哭、旋有人引領至二十六軍稽查處請求援救、奉派稽查倪國珍等前往偵查、但王四搶得求孫後、卽至租界某旅館開一房間、肆意姦宿、一連六七日、不見動靜、以爲可以無事、甚爲歡躍、遂至閘北共和路租定房屋、以便擇日遷入、詎知適與倪稽查迎面相逢、當卽逮捕、續又將求孫獲到、一併解至該處、備函於昨 將兩造移送地檢廳、卽經提訊、判王押候究辦、求孫交母領回、

## 私土兩蔴袋

### 在火車頭中查獲 拘獲生火夫一名

二十五日下午五點餘鐘、滬錫客車正待開行之際、忽有淞滬違禁品查緝所長 后雲章、帶同兵士多名、直上車頭、在煤屑中抄出烟土十餘件共兩大蔴袋、約重五六十斤、並將生火夫王松林一名帶去、當由滬站警務處呈報李局長核辦、李局長大爲震怒、以在路夫役、私帶違禁物品、殊於路譽有礙、卽經令飭機務處將該火夫斥革、照章處罰、並通令機務車務警務各處員役、嚴切告誡、以肅路規云、

## 爲曖昧事故 女工大打架

### 江女先敗後勝 張氏先勝後敗 一併拘入警署

浦東日華紗廠女工江小蘭、前日清晨上工時、在途與同廠女工張梁氏因曖昧事故、口角衝突、張女年富力强、勢佔優勝、江女不甘屈服、於午後放工歸家、邀約伊嫂江陳氏等在 楊家渡警局後面曠地等候、迨張梁氏經過該處、卽上前揪住猛毆張梁氏寡不敵衆、致被擊傷頭部、血流如注、旋經崗警到來、將一干人證帶署訊究、

## 砲彈爆裂

### 小工在陰溝中取出 砰然一聲炸傷手足

工部局衞生處小工頭 南京人艾生林、昨晨六時督同工人四名駕馬車一輛、往各馬路舀取陰溝中之淤泥工作、至北京路貴州路東面 葆康里口、該工人揭開路邊之陰溝、執木質長柄鐵瓢舀取溝中汚水、傾入裝汚水之馬車中、一瓢舀起、發現長約八寸形如香烟罐大之 砲彈一枚及槍彈十餘粒、正欲傾入車中、艾已瞥見、卽將砲彈取去、就道旁地上擊之、因艾初不知係砲彈也、彈旣與地面相觸、頓時爆裂、砰然一聲、艾之一手兩腿、均被炸傷、其餘四工人、則驚得目瞪口呆、不知所措、良久始報告巡捕、將艾車送仁濟醫院、經醫生診斷之下、以其傷無大礙、施治後卽出院、其槍彈等 則由巡捕帶回老閘捕房禀明捕 頭諭令存儲云、

## 劇盜拒捕

### 槍聲隆隆子彈橫飛 生擒三盜彈傷三婦

唯一毛絨紡織 廠之主人家、寓新閘重慶路二百另四號門牌屋內、昨晨七時被盜匪四名闖入搶劫、經人立卽用電話報告新閘捕房、由六號西副捕頭密 爾司率同四百七十四號一千 九百九十一號一千九百八十 三號等華捕十餘名、馳往兜拿、盜已聞風從該屋逃出、相遇於門首、一盜首先拔出手槍、開放一響、各華捕見盜開槍拒捕、亦各拔槍還擊、一時槍聲隆隆、子彈橫飛、雙方共發三十餘槍、結果僅被逃去一盜、其餘王阿毛郭金三余德崑三盜皆 當場擊傷倒地、一併獲送醫院醫治、就中之王阿毛遍體共 受槍傷七處、療治無效、延至九時身死、尸體當送虹口驗尸所、候今日稟請臨時法院相驗、其餘兩盜留院醫治、當雙方格鬬時、流彈擊傷買菜婦女三口、事後亦由捕送院醫治、而一千九百九十一號華捕所戴之帽則被 流彈洞穿一孔、未傷皮肉、誠萬幸也、

## 捉賊受累

### 偷兒具保出外 舟子匿藏拘押 因有行兇嫌疑

住居浦東 洋涇鎮蔡家宅向業搖船之賈順忠、因該處天主堂、近來屢被偷兒光顧、損失頗鉅、該堂管理員因此囑其隨時防範、本月念四日夜十一點半時、復有竊賊兩名、入內行竊、當被賈等察悉、大喊捉賊、一賊因急於兎脫、致被鐵絲編成之矮籬笆絆住、跌傷腰部、當卽上前捉獲、押送三區二分署懲辦、經署員詰詢供稱、名羅桂林、甯波人、自認行竊不諱、並供尙有同夥阿吉、住居某處、當卽派警按址拿獲、一併拘押、但羅桂林受傷甚重、頗有被毆成傷之嫌疑、故於昨日 由警署會同地保蔡寵照、將賈順忠及該地公民蔡銘卿連同兩犯、併解地檢廳核辦、經檢察官檢驗後、諭令羅桂林具保出外醫治、賈順忠拘押候訊云、

## 娘姨之女被人覬覦

### 爲粵婦拐賣於人 法院續審候再核

在北四川路八十一 號門牌周公館爲傭婦之揚州人 朱氏之十一歲女孩大如意、於二月十一號晨被粵婦麥 岑氏鍾陳氏拐賣與同鄉 婦人王程氏爲養女、得價洋一百三十元分肥、案發被虹口捕房華探郭文通季寶林 緝獲、連同關係人麥星耀婦人陳程氏梁鄧氏及女孩 朱大如意一併帶入捕房、解送臨時法院、訊判王程氏陳程氏梁鄧氏各交二百元保、麥岑氏鍾陳氏麥星耀分別管押、朱大如意由母領回候 核在案、昨日午後由院周先覺推事升座研訊、據原告朱氏投稱、大如意是我親生女兒、從原籍來滬、同在周公館已有三載、是日晨七時許、我差其出外買物、一去不歸、無從尋覓、直至上月得悉報捕查獲云云、質之王程氏、供因無女兒是以 出洋一百三十元由梁鄧氏作保買爲養女、有賣據爲憑、實不知伊拐來等語、陳程氏供是日適往姊王程氏處望病被拘、梁鄧氏供、此女孩由親戚鍾陳氏及麥岑氏領來、想係可靠、故而作保、我分文未得、求鑒、麥岑氏鍾陳氏供詞、互相推諉、麥星耀供岑氏係我妻子、素無不端之事、我對於此案、完全不知等詞、周君核供之下、諭各退候改期再核、

## 妻有外遇 親夫捉姦

### 姦夫先發制人 本夫被打一頓 淫婦暫行看管

在高昌廟廣東 街爲切麪司之祟明人陳大高、年近不惑、一頭癩痢、而其妻陳田氏、尙在花信年華、貌雖不揚、惟裝飾入時、尙稱中材、該氏顧鏡自覧、自嘆命薄、適有爲大餅司務 之山東人劉春、體格魁梧、應酬周到、致蒙該氏垂靑、於是發生戀愛、因礙家中不便、故在西首小弄內賃屋作幽會之所、昨日上午十時 許該氏與劉又在姦所內幽會、陳已得悉、跟蹤而到、立卽破門入內捉姦、劉乃先發制人、出其不意、將陳抓住、拋至牆角、已則拔足而逃、陳良久爬起、不見姦夫、故將該氏扭控高昌廟派駐所、經巡官飭將該氏看管候派警拘 到劉春再行解辦、

## 水盜拒捕 續獲同黨

浦江劇盜馮連福等十三人、糾黨專在浦江中、攔刼船戶財物、案發、水巡隊長督往拿、胆敢開槍拒捕、傷水警二名、被奪去快槍一支、拘獲馮連福等男婦四盜、解送警廳、司法科轉送戒嚴司令部訊辦各情、已誌本報、玆悉水巡隊偵探馬子雲、前日又獲到同黨吳小連子一名、訊據供稱、尙有同黨馮老四一名、前曾夥刼浦江中某船戶麪粉六百包、賣與滬軍營某廠皮婦人處、得洋九百元、現馮被英租界 捕房拘押候究等語、故日昨吳廳長、特令偵緝隊長周根瑞 派探員毛忠間、持文投呈總巡捕房、將馮盜引渡、到廳發交司法科訊鞫、併解戒嚴司令部歸案訊辦、

## 僞造鈔票 判處徒刑

無賴沈如天 沈長生姚和文施阿金等、因私造某銀行之五元假鈔票、希圖行使、被老閘捕房包探 劉紹奎馮志銘偵悉一併拘獲、抄出銅版模型甚夥、解入捕房轉解臨時法院、訊供終結、諭候宣判在案、昨日午後二時半由周先覺推事 開第五刑庭宣判、沈如天私造僞鈔票之所爲處徒刑五年又四月、沈長生姚和文 施阿金各處徒刑三年另六月、抄獲之銅版模型等沒收、

## 兩度放火之辨正

昨日報載『兩度放火』一節、玆據國華書 局來函云（上略）該屋係三樓三底、除樓下南廂歸敝棧堆貨外、餘均租與他人、共有租戶三家、而事後該租 戶均不知去向、且敝局向 不派人駐棧住宿、至次晨六時餘、方始驚悉敝棧失火情事、敝局立卽派友至蘇報告店主、（店主適在蘇就醫養病、）一面派友潘鴻楚 君等數人到場照料、並由潘君親自到區報案、並非由人拘送、潘君亦非看棧之人、是日到場時已屆九時、火已熄滅、何得再有探首慌張情事、至此次如何失火一層、敝局亦尙屬莫明究竟、目下正在設法尋獲房客面詰後、方可明瞭一切云云、

## 閻仕龍慘殺案

### 劉廷標拘而復釋

徐州人閻仕龍、因往西門方浜橋友人沈錫林處索欠、被兵士李玉相開槍擊傷乳部、送由紅卍字醫院醫治無效、

## 火警

㈠昨日上午十一點十五分、西華德路元 芳路口一八五號三泰客棧內灶披間、忽然失愼、頃刻冒穿屋頂經閔行路望火台立卽報 河南路火警處、聞警卽由虹口救火會驅車施救、於十二時二十分始漸熄滅、延燒一八六號萬興裁縫店、及一八二號嚴炳記汽油燈店、一八三號嚴祥興粥店、一八四號順泰漆店保有火險三千兩、計焚去樓面五間、

㈡昨日上午十一時許、滬城方浜路縣基路 轉角姚泳順班鼓店樓上不 知如何失愼、卽經各區火 會蒞場救熄、祗燬樓面一間、事後一區二分署派警往 將該店夥友朱掌園拘署、供稱店主爲姚餘棟火從擱樓上所起、雖保火險、但祗數百兩、藍署員判押候查明起火情形再核、

## 刧案

㈠前充兵士之江北人 周愛元、昨日上午一句餘鐘經過楊樹浦蘭路、突被匪徒三人攔截去路、袖出利刀恐嚇、聲言速將身畔財物獻出、周稍一抵抗、卽被用刀砍傷面部三處、倒地流血如注、並將其衣袋內之鈔洋 二十三元悉數搶刦而逸、嗣爲楊樹浦捕房包探趙子仁查見、將傷者送往同仁醫院醫治、一面歸票捕頭核辦、

㈡滬西虹橋 南沈家滂地方沈心泉家、前晚十一時許有盜匪八九名、撞門入內、嚇禁聲張、並將沈心泉縛住敲問藏金所在、其時淞滬警察六區分署巡邏隊趕往捕拿、盜卽向西奔逃、當場搗毀箱子一只、刦去布衣十餘件、首飾約值三十元、

## 滬海關急需輪運

上海總商會昨接江海關監督兪飛鵬自南京來電稱、頃接第十四軍賴軍長有電稱、頃隴海車頭缺乏、鹽河一帶乾涸、運輸困難、請電上海速通輪運等語、相應函請貴會轉商各輪公司、每日星期、須派火輪兩艘、開至海州附近之大浦、以資便捷、並多裝糧食品、以濟民困、至紉公誼、並盼復音云云、該會接電後、已函招商三北甯紹等各輪公司、設法通航、一面已電復兪監督矣、

## 市鄉董佐會議

上海十九市鄉 行政聯合會以各市鄉公所維 持現狀期內、對於地方教育以及保衛團等各項經費、支絀萬狀、維持不易、該會定於今日下午二時、召集十九市鄉董佐會議、在同仁輔元堂會所開聯席會議、討論辦法、並編造十六年度各 市鄉敎育經費預算冊云、

中國國民黨中央執行委員會宣傳部駐滬辦事處繪製

## 總政訓部駐滬事務所 組議案審查會

總政治訓練部 駐滬事務所於二十七日開第一次所務會議、已詳昨報、因各員提出之意見甚多、須經長時間之討論、較爲妥善、當議決組議案審查委員會、委員額定五人、除所長楊建平秘書陳燦章爲當然委員外、各科推定一人、聞總務科推定科長梁維四、交通科推定科員張弼文、調查科推定科長陳祖烈爲委員云、

## 查禁反動宣傳品

### 郵務工會派定調查員

上海郵務工會、頃奉上海特別市清黨委員會函開、近日以來、時有反動宣傳品如『滿地紅』『慶祝北伐專號』『向左週刊』『天下爲公』等名目、變幻無定、措辭悖謬、詆毀本黨、至希嚴密注意、毋使令其散播各方、當經該會緊急執行委員會議決、派陸京士于松喬葉兆祺及全體監察委員爲調查員、一經查獲、立卽呈請清黨委員會依法懲辦、

## 政治工作人員養成所覆試揭曉

國民革命軍總司令部 政治訓練部政治工作人員 養成所第一次在南京上海分途招生、業將兩處初試取錄各生、於月之二十三日齊集該所、及省立一中、一體覆試、並檢查體格、評閱試卷、已於昨日（二十七日）覆試揭曉、計男生正取三百名、備取四十名、女生正取六十名、備取二十名、昨經該所通告、覆試正取男女各生、卽日到所領取保證書、各自照章取具保證卽便註册入學、註册日期定於六月三十日起 至七月一日止、並定七月四日開課、如在開課期前、尙未將取保註冊等項入學手續辦清、卽認爲不到、依[illegible]

▲正取男生計三百名（不分等第）劉降氏、劉永岐、羅滂、傅光閭、夏祖良、周敏政、查大成、方旣陳、金延壽、徐紹熙、蕭子淸、李擎天、曹功錦、姜卓如、胡一賁、丁步武、藍嘯墅、朱培基、戴傳霖、嚴士夐、方紹容、閻葆明、張光恂、沈大成、蔣枚、胡兆虎、兪獻成、陸興賢、夏晉中、楊龍章、湯熙臺、姚治、李昌文、張春信、陳逸、呂若謙、向家琰、錢次丹、賴作樑、張邦問、竇永仁、徐澄、薛翔嵩、王家祥、朱毅、潘榮、陳伯休、樓正華、朱霞若、葉紹心、何宗侃、金紹鐸、徐柏生、李瑞達、李毓華、陳麟勛、徐明、毛汝采、程照、王振緒、韓金鑑、徐必成、倪掄第、鄭禧、朱碧海、朱家傑、秦禾悟、李步瀾、陳當熙、甄顯夫、冉孝端、郝潤東、施裕蓀、高文、徐德瑞、黃應中、沈開寰、朱祥裕、黃仲琛、殷祚長、馮有義、張斌、曹善祥、朱秉權、裘俊煥、張之白、吳道鉞、唐伯平、趙振東、仲祖齡、陳正壽、郭堅、陳培經、崇恭慈、孫桓三、楊泰鳴、楊文煥、黃俊初、錢國睿、黃金柏、曹沛滋、儲冠民、唐中、江橋、胡共貴、陶孝完、程雲五、吳藻芬、葛毅卿、錢灝、趙超、陳維源、陳敏書、周仲明、李則茂、褚毅、許道偉、淩 華、葛鴻蓀、林鑒賢、方伯胥、潘景星、何裕鈞、侯鳴皋、曹華秋、王廷拔、黃肇興、竟傅古、胡 謙、殷[illegible]、朱耀吾、陳隆祐、吳漢元、彭蓉浪三、張郁庭、金紹倫、沈壽澄、沈怡、朱家聲、張乙卣、袁世忠、沈曹煦樓、王安生、陳經、漆望塀、蔣君章、姚同樾、楊襄賢、李培冬、姚立生、秦惜華、程寅官、黃先立、趙懷義、呂汝翼、王焯華、臺大鑫、李中延、濮耘天、楊 毅、黃浩然、藍一民、熊彤雄、王新民、于懷忠、施鎭柄、柴子堃、丁治齡、許德禧、張葉五、高昌裕、賴正時、張[illegible]寰、李無譽、郭侶桐、李克文、劉庭桂、丁瑞勛、顧知楨、李樹棠、楊家傑、竇磐洋、徐家驥、陳致中、房仕榮、馬本立、朱開玨、王永鈞、胡向東、李警、丁松林、李世金、馮奎生、沈振瑚、羅時立、劉伯勛、韋壽龍、張作典、顧傳圭、張澐、鍾品金、劉鎬眾、文恕、陳振光、李[illegible]朱溁若、汪漢生、何起鳳、[illegible]臣、黃文斌、蕭伯魯、許含章、王[illegible]康、楊國炳、朱伯康、丁[illegible]梧、朱仁壽、陸金奎、何浩、丁[illegible]學來、蘇德培、邵華堂、宋[illegible]、王延平、徐子美、高應棠、姚[illegible]仙、王志雲、陳耀、孫超、康[illegible]、王汝霖、石璞、王壽民、于[illegible]川、倪鎬臺、何世彭、周敬天、陳覺吾、劉侃、王瑞鵬、駱國昌、黃恨秋、孫守貞、李雲、劉[illegible]衡、周希頤、汪廣文、朱崇先、陸[illegible]玄南、張光華、何懋修、袁徵祥、焦發奎、吳爾康、孫廷鈞、黃天[illegible]成、劉徹、陸鼎新、侯伯适、朱紹瑤、朱裕魁、戴悅愷、趙璋、殷天[illegible]楠、楊襄廷、羅顯揚、郁樹敏、連[illegible]霞邦、王烈駿、葉光、陸述孫、郭[illegible]洪生、林湜、李鎔鈞、李成緒、周濮亭、童元氏、宋錦章、何瑤章、于人俊、葉時青、馮榮桂、花國飛、張宗圻、盛衡、明道新、鍾洪志、陳彬、陸鼎燾、陳保生、袁勛通、顧寶煜、魯俊、

▲正取女生六十名（不分等第）羅席珍、謝酉音、周若昀、沈張克成、胡遇叔、張德修、姚傑、沈美英、凌韞璧、溫瑞莘、湯文淑、劉采蘋、江傑、朱玉清、陳粹明、裴杏梨、姚帙士、孫蘊山、孫慶芳、陳頌言、李毓誠、李劍英、陳守芳愚、高秋園、夏瑛、黃應中、沈木蘭、張超中、蘭殿英、金增粹、陳雅鳴、邢美貞、朱宜園、徐植璧、吳樂水、李守貞、向喻因、周玉瑛、吳淑英、楊宇久、何式猗、劉孟慈、萬華年、洪義善、袁和珠、嚴家璧、彭緒芳、問彩鳳、陳步雲、馬冠英、常淑儀、吳叔康、傅雪珍、李華修、程曼華、方穗連、張炳連、吳粹英、張炳樵、黃毓芬、

▲備取男生四十名（依次遞補）任毅、王仲覺、朱子毅、畢毅德、單家賢、藍近雲、歐陽正堯、湯鴻庠、羅沖漢、戴世勛、周邦建、張公衡、朱文升、張庭祖、熊任、王仲山、吳本勝、周鍾良、馮聲樑、胡劇正、張珈、張志運、李堂陸、顧綸昌、潘聖鵬、胡麟祖、朱宗漢、李慰元、許裕松、魏廷玉、楊尚、袁慕淵、楊國鐸、蔣燾、張瑞侯、陽宗文、王棠炳、王延之、蒂、鄒俊、金燕蓀、

▲備取女生二十名（依次遞補）張竹猗、鄭阿蘭、查毓蘭、楊蓮生、嵇蕙芳、萬月琴、沈佩芳、杜志誠、戚壽如、滕長兮、何梅英、謝瑛、梅芳、常容卿、楊蕙文、張素貞、謝竹友、胡原海、郭席儒、

七十五歲老翁 與一少婦結婚

海克「Ockel」先生與太而賓「Trebing」女士結婚時所贈照片

七十五歲老翁海克（Ockel）先生，在青年時代因手淫過度，陰莖便不舉，未能結婚，百般療治終無效果，竟隳處了四十年。聽得返雄年之靈，就來診治，我致他服返雄年，不出旬日，陽物漸舉，他喜得心花怒開，連着服了十個星期，雄壯如十六歲的少年一樣，後得友介紹一少婦（Mrs Trebing）與他結婚，婜後一年育一男孩。

返雄年 "VERJUNIN"

德國波蘭那博士最新發明

解決數千年來生殖器衰弱的難題

返雄年乃德國波蘭那博士根據最新學理發明經無數生物乃人的試驗確定有返還青春原有快感恢復雄狀生殖功能的偉效凡患生殖器衰弱陽萎早泄遺精發育不全缺乏快感無不藥到病除服一盒見功服一料痊愈 每盒四元每料（五盒）十八元凡剪此廣告在五日內來購一料者八折算

上海新世界西首 邇爾康藥廠中國總代理

北德亞克拿廠秘製

君患陽虧早洩乎？
君患腎虧精弱乎？
君患神經衰弱乎？
君覺身體虛弱疲倦乏力乎？

有之請速服 補天氏扶陽固本丸

因此丸專治上述各症無論新起久患試服一盒卽覺精神大振藥性之王道功效之神奇一試便知也 每盒一元 每料二元（批發格外公道）

總經理上海 甯波路益湯弄 瓣香廬藥房

## 二路總政部消息

▲前方工作同志消息　第二路總指揮部政治訓練部自奉令出發前方工作後、由秘書主任張秉輝、組織科長宋濂虞率領官佐士兵約二百餘人、於二十五日下午由上海出發自南站附車轉滬甯車站、直往南京、當時婦女慰勞會聞訊特備餅乾二大箱北伐勝利毛巾二百餘條、分發各官佐士兵、上海縣商會長葉惠鈞購備革命策源地之廣東特產芭蕉扇二百柄分發各同志、由張秘書主任代表致謝、車行後二十六日拂曉抵下關車站、本欲立即渡江北上直往徐州、旋因與總政治訓練部有所請示、乃暫憩東南飯店、各科股人員乘此時間分別工作、秘書主任張秉輝則晉謁國民政府及總政治訓練部諸要人接洽公務、并下令各官佐士兵於明晨七時齊集下關車站前往總理陵墓前舉行紀念週典禮、並至總政治訓練部聆劉主任訓話、同時呈請總政治訓練部向津浦局接洽車輛、以備即日開赴前方、下午八時召集全體同志在東南飯店禮堂開臨時部務會議、討論一切進行事宜、其各科股工作亦多足述者、茲從略、

▲各科股組長聯議　第二路總指揮部政治訓練部後方同志、於昨日上午開各科股組長聯席會議、到會者共十六人、主席代理秘書主任馮輯五、紀錄陳其英、秩序如儀、(甲)報告事項、(乙)提議事項、趙石龍提議編纂股查維濮同志願調任社會股、楊鍵同志對於社會活動甚努力、最好調在社會股升上尉職、(決議通過)、梁愛羣提議、劉紫珊調組織科服務員(通過)、李公樸提議情報股司書吳竹倫准其辭職、李壽山同志長於調查、熟悉上海情形、請調在組織科調查股、情報股現在因各級政治部來往公文及情報文件甚多、請加派能員一員(決議通過)、梁麟提議、該股股員均到前方工作、請派能員充任(通過)、金鐵軍提議、組織科黨務股人員缺乏、對於黨務進行諸多障礙、請加派能員、馮輯五提議、關於組織科事務、由梁愛羣梁麟金鐵軍三同志組織一委員會、負全科責任、(決議通過)、尹子衡提議、現在特務組人員無多、而共產黨又蠢蠢思動、又有同志數位、意欲他就、請工作努力之王德馨同志升中尉、以示鼓勵、(議決通過)、趙石龍提議、錢鏡西同志工作努力、請升中尉職(通過)、金逸園提議、藝術股現僅一人、關於畫報可否每週出一次、(決議通過)、將國珍提議印刷發行股現在因出發同志太多、且以後梭對亦須歸本股負責、本人將來尚須至前方一行、應請加派一二幹員、到股服務、(決議通過)、金鐵軍提議關於檢查郵件之楊庭議同志、工作很苦、可否晉升(通過)、李公樸提議、各科股組人員、每天須有工作報告、(議決每週作一工作報告)趙石龍提議、宣傳隊由陳其英同志、每週擔任訓練三時(通過)、又張濂泉同志是吾黨最努力之同志、現在由日回國到滬、應由本部表示歡迎、(決議由本部款宴)、李公樸提議勤務兵夏中玉工作努力、請升一級(通過)、尹子衡提議關於士兵工作勤惰及應否升職等事務、請由特務組負完全責任、以免多費討論時間、(決議通過)、梁麟提議本部勤務兵訓練工作、前由宣傳隊訓練、現在是否仍由宣傳隊負責、(議決照舊由宣傳隊負責並由尹子衡同志擔任軍事訓練)、金鐵軍提議、女同志以前用男勤務兵、諸多不便、請改用女勤務兵、(通過)、楊鑑報告對於務股現在人員缺乏、對於報冊種種手續、甚爲繁瑣、已遴選一司書支准尉薪、(決議追認)、尹子衡提議在本部工作報告或特刊未出以前、特務組所做工作是否可特出一種特刊、(議決通過)、議畢散會、

▲小組會議　該部第一分部第一小組、於昨(二十八)日下午二時、開第七次小組會議、主席唐元榮、紀錄徐濟華、㈠主席恭讀總理遺囑、㈡主席報告開會宗旨、略謂本小組正副組長、已派往前方工作、小組會議自應照常開會、以資討論、正副組長亟應推舉、俾利組務進行云云、㈢選舉結果林南琛以最多數當選正組長、彭振岡次多數當選副組長、㈣正副組長就職、㈤討論、㈥散會、

## 商協會籌備員定七月六日就職

上海特別市商民協會籌備員、自經中央黨部委任後、於昨日下午二時、在總商會內開就職預備會議、到吳蘊齋、王漢良、馮少山、王承志、葉惠鈞、陸文韶、王曉籟、陳鵬、朱吟江、嚴諤聲等十八人、吳蘊齋主席、嚴諤聲紀錄、議序如下、(一)恭讀遺囑、(二)秘書宣讀市黨部商民部來函、(三)討論就職日期、決定七月六日上午十時在上海總商會舉行、(四)討論就職手續、(甲)發帖邀請各機關各團體代表觀禮、(乙)請上海政治分會暨市黨部派員訓導、(丙)於七月四五六三天登載廣告公布、(五)通過就職典禮秩序單、(六)決定於七月四日下午二時、召集第二次預備會議、

## 工統會消息

▲調解部　昨日消息如下、㈠綿織工會工友與祥昌新老兩廠糾紛一案、調解部派最維新調解、據稱、廠方因掉換機件、以致兩廠工人罷工、當經勸告工友復工、嗣後工人非有工會統一委員會命令、不得自行罷工、有事須推舉代表、向廠方談判、並要求廠方對於罷工期內津貼、不得扣除、經廠方承認、一律復工、㈡上海布廠同業職工會第一分會[illegible]區務資問題、於前日來會磋商、雙方議訂條件八條、惟未簽字、工會方面、認以協所議之八條件、不甚圓滿、未能承認、茲再經本月三十號邀集雙方各省代表、到工統會解決、㈢上海米業職工會第一分會爲公大潤豐兩號開除工友項伯英余顯璋等四人、請求調解一案、調解部派謀宗麟前往交涉、結果、由店方按照工友月薪津貼生活費一個半月、俾得別謀生計、雙方認可了結、㈣上海土布業職工會第一分會爲向廠方要求條件、交由工會統一委員會審查調解一案、調解部已審查完竣、派方德俊王也愚前往調解、約定念八日雙方推舉代表、至邑廟土布公所磋商解決、㈤上海機器業工會第一分會、爲店方強橫壓迫、不理條件、并請律師包辦、請速予交涉一案、調解部已函致律師謂殺公、龍促店方迅速到會解決、一面仍囑工友靜候回音、㈥發訂工會第一分會爲何釗記開除女工友、請求調解一案、調解部派最維新前往交涉、據店方答稱、實以生意清淡、不得已而開除、一俟營業稍佳、即當令其回復工作、又該會報告作主唐待童工、痛毆成傷一案、最維新向作主陳植祥嚴詞警告、該作主甚爲抱歉、保証以後待遇學徒、當痛改惡習、定無上項情事發生、㈦上海市屠業職工會第一分會因勞資糾紛、請求交涉一案、該業同行已請律師胡常之代表、定於七月二日到工統會與工友代表磋商、㈧上海餅乾糖果罐頭食品業職工會第一分會、爲店方侮辱工友、請求交涉川資一案、經調解部調解結果、店方允給川資十五元、候該工人到會具領、

▲組織部　該部昨日通告各工會文云、查本會所屬各工會之會員証書及會員月費印花、均已印就、凡經本會改組成立之各工會、已填繳會員入會志願書登記表調查表者、可即分別具函來本會組織部領取會員証書(會員証書概不收費)並另具函來本會會計部領會員月費印花、以便分貼、至所有未經本會改組成立之各工會、應俟其來會報請指導組織、俟已正式成立給發許可証及領填各項表式之後、再行發給會員證書及會員月費印花、以昭劃一、而免流弊、此佈、

## 警廳特別黨部昨開成立大會

淞滬警察廳特別黨部、於昨日下午二時、在政治部會議廳舉行特別黨部成立大會、出席者除政治部全體官佐外、尚有代表多人、由王世穎爲臨時主席、張壽賢爲紀錄、其秩序如左、(一)主席宣布開會、(二)向國旗黨旗及總理遺像行三鞠躬禮、(三)主席恭讀總理遺囑、(四)主席報告開會宗旨、(五)籌備員陳中孚報告籌備經過情形、(六)選舉執行委員、由各小組代表互相推選、當選出執行委員三人、王世穎、劉雲、陳中孚、候補二人楊清源、明健中、(七)執行委員就職、(八)以上級黨部代表指導、(九)冷主任訓詞、(十)特別市黨部代表徐光儁吳應長代表余立銘演說、(十一)呼口號、(十二)攝影、(十三)茶點、(十四)散會、

## 北橋鄉董辭職不准

北橋鄉鄉董孫世本、近以辦理地方教育保衛團等各項經費、支絀異常、呈請辭職、到悉邵縣長仍令勉爲其難云、

## 黨務訓練所區分部定期成立

黨務訓練所自中央黨部核准成立特別區黨部後、所內各職員極力進行各事、已有端倪、昨日下午一時、該所黨務班開組織成立區分部籌備委員會聯席會議、區黨部籌備員派費哲民、彭振球爲指導員、到籌備委員汪剛吾丁宜孝何憶昔許性初張自新陳學孜王承鈺郝完袁雅蘭、推舉臨時主席汪剛吾、記錄何憶昔、主席恭讀總理遺囑、向黨國旗行三鞠躬禮、次議各分部成立日期、僉以區黨部成立期促、議決念九日下午一時正式成立各區分部、末議成立典禮、會場佈置及職務分配、推汪剛吾爲總務股主任、袁雅蘭爲會計、王承鈺爲庶務、何憶昔爲文書股主任、張自新爲交際股主任、餘籌備員任招待員、二時散會、

## 酌增緝私官兵月餉

蘇屬緝私統領查得所屬各營隊官兵、月餉甚爲微薄、對現下生活程度、殊難敷衍、茲將各隊長暨船長之薪餉、略爲增加、隊長現擬增加每月二十元、船長每月加給洋四元、各士兵月餉六元半者、改爲月給八元、其餘亦當酌量增添、已於前日具文呈請松江運副使署核准矣、

## 商務發行所職工會昨開改組成立會

上海商務書館職工會、昨日下午三時許在河南路該館發行所四樓開改組成立會、到會會員約達四百餘人、茲將開會秩序摘錄如后、㈠振鈴、㈡全體向國旗黨旗總理遺像行三鞠躬、㈢恭讀遺囑、㈣主席報告籌備經過、㈤上海工會組織統一委員會代表解釋改組意見、㈥來賓演說、㈦選舉委員、㈧會員自由發表意見、㈨執行委員會行宣誓禮、㈩臨時動議、⑪呼口號、⑫攝影、⑬散會、選出之委員如下、盧章豹后大椿劉崇儒林培根唐文光嚴兆杰張敏遜王寶元汪鑑泉當選爲正式執行委員、陳瑞堯水薪傳席星階王階貴吳雨生丁進生當選爲候補委員、

## 婦女統一會聯席會

婦女團體統一會、昨開執監聯席會議、到九團體、開會秩序、(一)推舉談社英爲臨時主席、(二)恭讀遺囑、(三)監察委員提議重選職員、被選如下、總務部談社英張惠文呂素蜎、文書部唐家偉黃翠英莊靜、宣傳部舒蕙楨朱劍霞王玥瑛劉敏思凌其瑞、調查部陳琢如劉奇塵徐文符、庶務部張惠如潘英張志學、(四)議案、(甲)張惠文提議致函黃潞、詢革命的婦女過刊、請其更正宣言事通過、(乙)舒蕙楨提議、本會應開勸用國貨大會、議決星期五復開聯席會議、定期召集各團體各學校、(丙)張惠文提議、前承陳主任人傑熱心捐助籌備費四百元、並承市黨部婦女部多方指導、當應備函言謝、所有存在婦女部之餘款、亦應派人接核、以清手續、議決付文書科修函請總務部談社英會計張志學全往辦理、

## 華商自辦拍賣行

挽回利權之一

益中拍賣行、將於七月一日開幕、純粹爲華商依公司條例組織、董事長爲沈田莘、常務董事爲方椒伯、經理爲萬傑臣、專營拍賣地產貨物兼估價公證人暨經理地產等事、向來此種業務、由洋商操縱、偏袒阿私、華人損失不少、今由華人經營、非但挽回利權、且亦裨益於一般經濟匪淺也、

## 陳像事務所開會

籌備建造陳公英士銅像事務所昨日下午四時開臨時辦事員會、公推褚輔成主席、許朋非紀錄、㈠恭讀遺囑、㈡主席報告來函加入發起者、計有蔡寅章一新劉民畏、上海律師公會籌備委員會、徐霽生、㈢徐霽生函請密電蔣總司令通電前方將士、速捕程國瑞張宗昌二賊、以慰先靈案、公決移交正式籌備委員會辦理、可以召在臨時辦事員私人具名、電呈蔣總司令作私人請求、㈣張韜來函提議趙君鐵英、當時承審此案不爲威脅利誘、應請設法表彰、以提倡司法明正之風案、公決交正式籌備委員會辦理、㈤議決先製備本處門額題「陳公英士銅像籌備處」九字、用木質、計長六尺闊一尺二寸、青地白字、推王漢良担任置備、㈥議決分配職務、(總務)褚輔成王漢良楊嘯天陳人鶴王漢强楊譜笙、(會計)周佩箴、(文書)陳德徽魏伯楨許朋非湯濟滄、(交際)王漢良尹郁夫陸鳳竹葉惠鈞馬駿良、㈦議決下屆會議定七月五日下午四時舉行、議畢散會、

## 宣傳部滬辦事處

取締濫用總理遺象

中國國民黨中央執行委員會宣傳部駐滬辦事處通告云、爲通告事、案准中央政治會上海臨時分會秘書處函開、據梁紹文呈稱、市儈投機謀利、褻瀆總理遺像懇請取締事、竊查本黨黨員佩戴總理遺像徽章、及學校公團冠以中山名義、所以尊崇國父、而示紀念不忘之意、乃近日一般市儈、乘時投機、舉凡一切用具、莫不冠以中山名號、甚至紙牌烟盒、亦刻總理遺像、隨地棄擲、任人踐踏、褻瀆尊嚴、莫此爲甚、應請分別查禁等情來處、從嚴取締在案、相應函請查照辦理等由、爲此通告各商店各工廠、以後不准濫用總理名號遺像爲商品標識、以符尊崇國父之旨、此佈、中央宣傳部駐滬辦事處編審主任陳德徵嚴慎予、


白帶金丹

中國唯一醫愈婦女不可勝計●古方

此丹治赤白帶下有藥到病除之奇效無論因身弱而起或傳染而病更不論新起老患服三日即能[illegible]服七日永遠斷根每盒一元

上海廣東路貽德里門二元公司



新出　解毒精　袁製　鷄牌商標

▲攜帶便利　藥力偉大

即本藥房經驗二十餘年之……解毒止痛露　提煉而成

是花柳病之勁敵

藥性和平，有清血解毒之功，王道不霸，無倒提內竄之弊，能愈眼前痛苦，且可永遠不發，根本消滅，照常生育，

功能　清濕熱　解血毒　專搜除臟腑骨髓筋絡中濕毒　從大小便而出

主治　男婦一切花柳險惡毒症如：

小便破腫　尿管刺痛　閫肛痔瘡

包頭疳瘡　初起淋濁　遍體梅瘡

腎囊潰爛　瘰癧串核　口鼻潰爛

魚口橫痃　婦女陰瘡　梅毒穿項

總發行　上海英租界西新橋北首　濟華堂大藥房

各埠藥房均有代售函購寄費加一


## 市價一覽

▲國外匯兌　六月念八日星期二

倫敦電匯 二先令六便士[illegible]、倫敦四月期 二先令六便士[illegible]、(以上各合規銀一兩)、印度電匯 一百七十[illegible]、法國電匯 一千[illegible]、美國電匯 六十[illegible]、爪哇電匯 一百[illegible]、德國電匯 [illegible]、瑞士電匯 [illegible]、(以上各合規銀一百兩)、香港電匯 規銀七十[illegible]、(合香港洋一百元)、日本電匯 規銀七十[illegible]、(日金合一百元正)、新加坡電匯 [illegible]

▲銀行買價　倫敦四月信匯 二先令[illegible]、倫敦六月信匯 二先令[illegible]、(以上各合規銀一兩)、法國四月信匯 [illegible]、紐約四月信匯 [illegible]、紐約四月押匯 [illegible]、(以上各合規銀一百兩)

▲津漢匯兌　地名 天津 漢口　[illegible]　以上中國銀行市價

▲金市　大條銀近期 [illegible]、遠期 [illegible]、美金價 [illegible]、●八月份標金 開盤 [illegible] 最高 [illegible] 最低 [illegible] 收盤 [illegible]、七月份 [illegible]

▲銀樓飾金　上午 [illegible]、下午 [illegible]、●補水 [illegible]

▲銀樓飾金　銀樓同行足赤飾金 [illegible]、永聚福鳳祥慶雲楊慶和 [illegible]、恒孚上[illegible] [illegible]、又 上海大豐恒赤[illegible] [illegible]

上海大豐恒赤金鋪廣告　本號發兌大字十足赤條赤葉金專收各路條葉飾金各路[illegible]　▲售出五十四元半　▲收進五十三元　南京路中央[illegible]

▲銀洋錢市　早市　午市　[illegible]

▲各國票價　(每萬元價單位一兩)　[illegible]

▲麩粉市　[illegible]

▲火油市　[illegible]

▲本廠粗布　每疋　[illegible]

▲紗紋　[illegible]

▲外棉電訊　[illegible]

▲大連油豆餅市　昨日下午二點三十分鐘大連來電　[illegible]

▲滬南米市　昨日大小月底到船六七號各米行交易[illegible]　[illegible]

▲滬北米市　昨日大月底各米行與米店[illegible]　[illegible]

▲豆餅市　[illegible]

▲雜糧市　昨天北公會開出各貨市價如左　[illegible]

▲茶市　[illegible]

▲糖市電訊　[illegible]

▲證券物品交易所　[illegible]

▲絲市　[illegible]

▲杭州市況　(六月念八日)　●金銀市 [illegible]　●錢市 [illegible]

▲硤石米市　(六月念八日)　[illegible]

▲無錫市況　(六月念八日)　●金錢市 [illegible]　●米市 [illegible]　●雜糧市 [illegible]

▲蘇州市況　(六月念七日)　●金錢市 [illegible]　●雜糧市 [illegible]　●麵粉市 [illegible]

▲輪船進出日期　(六月念八日)

●進口班　[illegible]

●寧波班出口　[illegible]

●長江班出口　[illegible]

●通州新州班出口　[illegible]

●定海石浦台州班出口　[illegible]

●汕港粵班出口　[illegible]

●威海津烟班出口　[illegible]

●溫州班出口　[illegible]

●福州班出口　[illegible]

●香港小呂宋班出口　[illegible]

國民政府對內政策第六條　確定人民有集會結社言論出版居住信仰之完全自由　東路軍前敵總指揮部政治部

## 簡報

▲北京九六行市電、開盤十六元四角五分、

▲華商証券交易所昨爲交割計算日停市、

▲日輪第六吉備丸、由西貢到大米三萬五千一百十七包、

▲日輪榊丸由大連運到紅粮七千六百九十四包、

▲日內東洋船南洋丸、將由東省到申、開裝來烟煤一千五百噸、又天津丸來五千五百噸、

▲華商釜中拍賣行、七月一日開幕、

▲大阪棉紗現貨、萬川口帮稍有零星交易、中等二十支小去二元、鶴鹿四十二支、以三百八元、賣來二十支以二百十五元、少有成交、

▲棉布因三品跌落、人氣疲滯、

▲橫濱　生絲現貨、因期市暴跌、人氣萎靡、陳絲小去三十五元、賣方拋意甚濃、

▲絲頭三館帮稍有買氣、每百斤小去五六元、買賣雙方均持觀望態度、人氣混沌、

## 釐拆

### 銀拆又見高至六分

釐情平穩

▲洋釐　昨(舊曆月杪)匯市穩健、交易尙屬不少、上午七錢二分八釐半、下午七錢二分九釐、惟與前天收市相同、銀行家有所購入、各商去鍋不忠、而新幣來源尙稱不淡、約有三四十萬元運滬、人心則高、江南小洋已加二釐二毫半、上午六錢一分三釐二五、下午六錢一分三釐七五、因有人收進之故、廣東雙毫、則減去一釐五、上午五錢八分七釐二五、下午五錢八分七釐五、銅元三百八十千文、如前、衣牌二千七百六十九文、下午二千七百七十文、角坯二百二十三文、貼水五十四文、

▲銀拆　昨各銀行收款二百餘萬兩、又貨款結款一百餘萬兩、因陽曆月底將近、銀行應須半年度結賬、故收數較往日加增、各莊有所解款、故銀拆提增、上午計開六分、轉賬六分、下午五分、較前日加一分、大條銀仍有裝往寧杭兩省造幣廠三百餘條、又大通等銀行曾由外洋運申數百條云、

## 外匯

### 英美日各匯一致掛低

內盤尤爲緊張

昨(二十八日)接據倫敦電訊、中國買進、以待善價時售出、供給稀少、市平、大條銀近遠期均長一二五、同爲二十六辨士一八七五、(合英金二先令六辨士九三七五)、美銀價不更、仍爲五角六分七五、英對美如前、美對英小去一二五、同計四元八角五分六八七五、日英小去一二五、計一先令十一辨士三三七五、日美仍爲四元七角一八七五、倫敦先令另六二五、計二先令七辨士三三二五、當日神戶匯市、路透電十點十分來、日美小去一二五、計四七、日英仍計一先令十一辨士二五、電通社九點五十分到、日美如故、日英出價加另六二五、入價大三十二分之一、午盤不更、下午四點三十五分電、日美出價大一二五、計四七一二五、入價大另六二五、計四七一八七五、日英出價加三十二分之一、計一先令十一辨士三十二分之九、進價仍計一先令十一辨士三三二五云、

昨本埠外匯、掛價均無升降、僅印度長二五、計一百七十羅比、又意大利長十元、計一千〇八十利拉、瑞士如故、銀行內盤、已露緊象、結果較上日計英金縮二二五、美金縮二五、日金加七五、華商金業中、需有出入、銀行如大通略進、正金進出不定、華銀行少數售出、計日匯約共成交二百餘萬元、英美兩匯交易稀少、人心未定、各銀行成交者、計正金出日金近期二十萬元、價七五一二五、華銀行出五萬元、價七五、正金買四十萬元、價七四八七五、大陸出五萬元、價同上、大通進二十萬元、七四九三七五、朝鮮出十萬元、七五、工商出十萬元、七五〇六二五、大通買三十萬元、七五至七五二五、下午上海出五萬元、七五三七五、大陸出懋業買對做十萬元、七五三一二五、某行出五萬元、七五二五、正金出十萬元、七五三七五、朝鮮進十萬元、七五二五、

▲英匯　掛牌仍計二先令六辨士半、內盤似緊、計有另六二五上落、交易有限、九十月份初結二先令七辨士〇六二五、午收七辨士、下午仍計二先令七辨士、實進者上午二先令七辨士一二五、午收七辨士〇六二五、下午平平二先令七辨士〇六二五、

▲美匯　揭佈仍爲六十一元七五、內盤略軟、僅計一二五上下、交易稀少、九十月份初結六十二元八七五、午收六十二元七五、下午六十二元七五、實價六十三元、午收六十二元八七五、下午六十二元八七五、

▲東匯　掛價勿更、七十六兩五錢、內盤趨堅、一日間計有五錢漲落、華人俱有出入、人心未定、九十月份初結七五、後爲七四八七五、掛牌後七五〇六二五、十點另七五、時又加至七五一二五、十一點復爲七五、午收七五三七五、下午初同後小去一二五、收市七五三七五、實價上午七四八七五至又四七五、以後七四九三七五、復爲七四八七五、繼則七五、午時似低、午收復堅、七五二五、下午開出平平、繼後七五一二五、收市七五二五云、

## 標金

### 昨日市況忽轉漲勢

收盤較前日大三兩七錢

昨星期二、大條銀已長一二五、美銀價勿動、標金市況、乃轉漲象、恆興等大戶紛紛買進、而匯市趨勢亦緊、業中互有進出、銀行買氣平常、加大通稍有吸進、正金出入皆有、華銀行略爲售出、人心未定、以致金價漲落不一、結果較上日計漲三兩七錢、八月份初開、即加一兩八錢、計三百六十四兩三錢、大條雖長、美銀勿動、日英小去一二五、日美如前、故人心尙穩、毛盤續加五錢、復降一兩餘、至於日金內盤、正金售出近期七五一二五、華銀行出遠期七五、九點半先令開出時、爲六十三兩三錢、掛價不動、內盤似鬆、大陸出七四八七五、嗣由正金吸進七四八七五、遂加至六十五兩一錢、以後可結七五、十點十一分回至六十三兩七錢、俄而大通買七四九三七五、十點二十六分增至六十五兩二錢、但實戶不懈、朝鮮出七五、十點五十九分、計六十三兩八錢、十一點後漸漸上升、復加二兩餘、工商出七五〇六二五、大通買七五、午時續進七五二五、故十二點收盤爲六十六兩三錢、下午開出六十六兩九錢、又爲六十七兩、然毛盤即回去一兩餘、因日金由上海售出七五三七五、某行出七五二五、二點五十二分爲六十五兩三錢、繼則加上一兩餘、三點半忽又轉顛、乃正金出七五三七五、套頭者遂出條子、致價下游、四點十五分爲六十五兩二錢、斯時日金七五二五、難賣、旋後朝鮮會吸進七五二五、復漲一兩另、爲六十六兩四錢、迫四點半、收盤爲三百六十六兩二錢、較二十七日、計漲三兩七錢、一日間最大價三百六十七兩、最小價三百六十三兩三錢、相去三兩七錢、登賬六月份三百六十八兩、七月六十七兩、八月份六十六兩、補水終日同爲三百六十八兩云、

## 公債

▲本報北京念八電　交易所前場九六公債現貨開盤十六元四角五分、最低爲十六元二角五分、收盤爲十六元三角二分五、成交八萬五千元、後場九六現貨開盤十六元二角五分、收盤十六元四角五分、成交二萬元、

## 米糧

### 米銷不能暢達

因保險匯月底…市面仍頗堅挺

昨日開北米市、仍頗堅挺、特河下斛脚、因保險匯大月底、亦甚呆疲、然人心則並不鬆懈、蘇路市面、迄無甚轉動、到源且甚形減少、同時皖汕裝到者、更寥寥不多、即有到埠、大多數爲杭甬幫吸收、故開盤始終不稀遲就、洋米市勢、尙覺活動、價格亦定、各路到船、計常熟、無錫、宜興、溧陽、崑山、蘇州等十三四號、斛開白粳及客秈共二千數百石、茲將各貨價格、分列於下、白粳十八元、又十七元八角五分、又十七元六角五分、又十七元四角五分、又十七元二角、又十七元七角五分、又十六元五角三分、又十六元三角五分、又十六元一角五分、又十六元、晚粳十八元、又十七元八角五分、又十六元八角、早稻十七元、又十六元八角五分、又十六元七角、通變十五元六角、又十五元四角五分、又十五元二角五分、又十五元、羊尖十五元二角、杜尖十六元、午市形勢、無甚變更、收市交易亦頗寥寥、價格未見上落云、

### 油荳餅貨缺暴漲

▲洋米　來源衂尾有到、本街及常錫諸帮、雖有採辦、不如前之熱切、故而市微帶軟、

▲期米　市況如昨、無甚進展、人心似散沙、難望起色、

▲香港米　到存兩豐、去路呆滯、勢有步跌不已、

▲小麥　到源仍湧、廠銷轉懈、市又跌小二三分、產本雖划、恐不能再小耳、

▲紅糧　消途尙佳、趨勢穩定、遠期速市不振、故乏人居奇也、

▲餅豆　兩項爲日輪不裝、他輪缺乏、再乘存底走空、到又不接、一時暴漲、價位既高、遠景變化難測、

▲豆油　亦爲來貨云缺、各帮辦動不弱、市趨穩守、

## 棉紗

### 期紗暫行停止集會

現紗因期貨無市實價略軟

▲現紗　昨日客幫交易、進胃較前稍減、做開以廣東帮爲最多、計進二十支仙桃、炮台、十六支地球、十支孔雀、帆船、紅荷峰等牌四百餘包、內地帮進二十支立馬、宮女、三星、天官、十六支腊虎、十四支招財等牌三百餘包、厦門帮進十六支人中、寶丁、十支帆船等牌三百包、蕪湖帮進二十支金城、人中、十六支人中等牌一百七十包、其餘如江西、福建、寧波、安慶等帮共進零星現紗一百三四十包、同行無交易、實價跌五錢之譜、廠家未有開出、各牌市價列後、(單位兩)

| | | |
|---|---|---|
| 十支 | 紅荷峰 | 一三〇・〇〇 |
| 又 | 雙獅 | 一三五・〇〇 |
| 又 | 寶年 | 一二九・〇〇 |
| 又 | 孔雀 | 一三六・〇〇 |
| 又 | 帆船 | 一三六・〇〇 |
| 又 | 至 | 一三五・五〇 |
| 十四支 | 金城 | 一四九・〇〇 |
| 又 | 招財 | 一三六・二五 |
| 十六支 | 人鐘 | 一四一・〇〇 |
| 又 | 至 | 一四一・二五 |
| 又 | 腊虎 | 一三九・二五 |
| 又 | 地球 | 一四八・〇〇 |
| 又 | 大發 | 一四三・二五 |
| 又 | 寶丁 | 一四四・五〇 |
| 二十支 | 金城 | 一六〇・〇〇 |
| 又 | 至 | 一五九・〇〇 |
| 又 | 立馬 | 一四七・五〇 |
| 又 | 鴻福 | 一五九・〇〇 |
| 又 | 天官 | 一五一・七五 |
| 又 | 仙桃 | 一四七・〇〇 |
| 又 | 人中 | 一五〇・五〇 |
| 又 | 寶鼎 | 一五二・七五 |
| 又 | 炮台 | 一三七・五〇 |
| 又 | 三星 | 一四五・〇〇 |
| 又 | 宮女 | 一四八・五〇 |

▲期紗　紗布交易所、人鐘標準紗、會由經紀人公會方面通告數則、茲一併紀錄於左、該市場從今日起、暫行停拍云、

㊀通告第八一五號　逕啓者、准本所函開、本所各經紀人所做棉紗標準交易、各月期交割辦法、應呈請中央政治會議上海臨時分會核示、惟本所對於市場交易、認爲有暫時停止之必要、爰依照本所營業細則第一〇二條第四項應將市場集會、暫行停止、靜候指示遵辦、除揭示外、合行函請查照爲荷等因、准此、相應通告、即希查照爲荷、祇頌台綏、

㊁通告第八一六號　逕啓者、准本所函開、現因本埠商業上發生非常事故、本所五月份延期交割之棉紗、應呈請中央政治會議上海臨時分會核示辦法、除呈請外、所有本所前揭示交割時期、應予變更、其應如何辦法、應候批示到後、再行揭示、除揭示外、合行函達、即希查照爲荷等因、准此相應通告、即希查照爲荷、祇頌台綏、

㊂通告第八一七號　逕啓者、准本所函開、現因本埠商業上、發生非常變故、本所認爲有暫時停止集會之必要、爰依照本所營業細則、第一〇二條第四項、應將市場棉花交易、暫時停止集會、除揭示外、合行函達、即希查照爲荷等因、准此相應通告、即希查照爲荷、祇頌台綏、　上海華商紗布交易所經紀人公會啓　十六年六月二十七日、

### 三品期紗行市

| | 二十七日收盤 | 二十八日電 二十八日收盤 | 比較 |
|---|---|---|---|
| 六月期 | 二一八・九〇 | 二一五・九〇 | 小三・〇〇 |
| 七月期 | 二二一・一〇 | 二一七・五〇 | 小三・六〇 |
| 八月期 | 二二三・一〇 | 二二〇・〇〇 | 小三・一〇 |
| 九月期 | 二二四・一〇 | 二二一・五〇 | 小二・六〇 |
| 十月期 | 二二四・八〇 | 二二二・二〇 | 小二・六〇 |
| 十一月期 | 二二四・九〇 | 二二二・四〇 | 小二・五〇 |

### 大阪現紗行市

| 二十八日電 | | 售價日元 | 比較 | 銀價 |
|---|---|---|---|---|
| 二十支 | 藍魚 | 二三五・〇〇 | 小一元 | 一七二・一〇 |
| 又 | 紅財神 | 二二二・〇〇 | 小一元 | 一六二・二〇 |
| 十六支 | 福馬 | 二〇二・〇〇 | 小一元 | 一五四・五〇 |
| 又 | 三馬 | 二〇三・〇〇 | 未動 | 一五五・三〇 |

### 期棉市場正式暫行停市

昨(二十八日)星期二、紐約棉市、以氣候良好、多頭了結、及新重要買進而跌、計各月期價如下、

| | | | | | |
|---|---|---|---|---|---|
| 七月期 | 一六・四七 | 小、一二 | 一月期 | 一七・一〇 | 小、一四 |
| 十月期 | 一六・八二 | 小、二二 | 三月期 | 一七・二九 | 小、一二 |
| 十二月期 | 一七・〇五 | 小、一一 | 現貨 | 一六・七五 | 小、一〇 |

▲利物浦棉市、

| | | | | | |
|---|---|---|---|---|---|
| 七月期 | 八・七七 | 小、〇九 | 現貨 | 八・九八 | 小、〇八 |
| 十月期 | 八・九七 | 小、〇九 | | | |

▲孟買棉市　初隨紐約而漲、但後以交易所人心不佳、及無人買進而跌、計各花價如下、

| | | | | | |
|---|---|---|---|---|---|
| 平茄爾 | 二九五 | 小二 | 勃洛去 | 三三九 | 大二 |
| 奧姆辣 | 三三七 | 小一 | | | |

▲大阪棉市

| | | | | | |
|---|---|---|---|---|---|
| 七月期 | 五四・四〇 | 小、七五 | 十月期 | 五六・一五 | 小、六〇 |
| 八月期 | 五五・二〇 | 小、六五 | 十一月期 | 五六・五〇 | 小、七〇 |
| 九月期 | 五五・五〇 | 小、六五 | 十二月期 | 五六・四五 | 小、七〇 |

▲本埠棉市　仍屬穩定、茲將全日經過概況、分述如下、

▲現棉　昨日現貨、交易平平、到貨計姚花二千六百包、通州花五百包、南市出數三萬斤、北市五千斤、收價同前、茲再將現開之花價列後、

| | | | | |
|---|---|---|---|---|
| | 陝西花 | 一五〇〇包 | 價三五、七五 | 送廠 |
| 鴻裕紗廠進 | 又 | 一〇〇〇包 | 價三五、七五 | 同上 |
| 三新紗廠進 | 太倉花 | 一〇〇〇包 | 價三四、六〇 | 同上 |
| 又進 | 吳淞花 | 一〇〇〇包 | 價三四、四〇 | 同上 |
| 橫濱帮進 | 餘姚花 | 一〇〇〇包 | 價三三、六〇 | 棧交 |
| 又進 | 又 | 一〇〇〇包 | 價三三、四〇 | 同上 |

▲期棉　紗布交易所、已正式停市、據該佈告云、本埠商業、近發生非常變故、本所認爲有暫行停止集會之必要、爰根據營業細則、暫行停止棉花之集會云、

## 茶市

### 洋莊茶市價堅銷暢

昨日洋莊紅綠茶交易、尙趨堅暢、全市成交祁門、寧州、溫州、長壽、等路紅茶、及婺源、屯溪、歙縣、遂安、玉山、湖州、溫州、等路綠茶、總計八千四百三十九箱、其中兩湖紅茶、原定漢口銷售、近因武漢共黨盤踞、轉運來滬、其首批貨、忠信昌洪源永協慎祥等茶棧、業已到有數千箱、比經怡和洋行、開出湘省長壽街所製之貨、新盤四十三兩、較上年相差無幾、至祁寧紅茶、銷路均佳、市盤亦極堅挺、似較珍眉一項、來路莊仍頗暢銷、貢熙因白頭莊美昌洋行開辦、前日見俏、平水大帮、美莊已有來盤、市面轉趨活動、土莊綠茶、除蝦目及製法優良之珍眉略有交易外、其餘均無人問及云、

## 糖市

### 古巴產市微漲

怡和糖開一萬包

昨日怡和香港車糖開福字一萬包、期限定一星期內、裝輪運申價格、照前盤八兩〇五分、進手爲關、故全數皆通也、公會方面仍無劃市、交割之舉、同業雖已議定、但因代表貨棧東至總商會接洽、尙無頭緒、故是否照議定辦法履行、未見公佈、某建號開A嗲小呂宋青三千六百餘包、價六兩六錢、

產市古巴電告、現貨二十八四三七五、勿動、紐約期貨九月份二八二十一、十二月份二九三、明年三月二七六、見漲美金一分三分四分云、

## 五金

### 正金鐵勢仍靜

五金市面、依然沉靜、因客帮需要不旺、本街除零星諸帮外、亦無大宗活動、致茶會趨勢、雖見進步、然貨盤因到源尙稀、並不見低、馬口鐵九十及一百磅英貨共售開五六百箱、大半保烟草公司買進、九十磅九兩八錢、美貨十兩、一百磅十兩〇二錢五分、美貨十兩〇五錢、新鉛絲以青島帮買進居多、市盤上落有限、鋼板無甚去路、二厘半七兩二錢五分、五厘四兩八錢、七厘半五兩、一分四兩六錢、分半四兩五錢、二分四兩四錢、點銅交易寥寥、祇杭紹帮有買進、小莊一百卅七兩、荷蘭一百五十四兩、羅足一百五十四兩五錢、惠司鐵交易亦殊寥落、茂生三井開十四兩二錢、利康安利十四兩、坤和大華十四兩五錢、法西釘售開三百餘桶、價格尙定、瓦楞鐵念八號開十一兩五錢、念六號十一兩、念四號十兩〇七錢五分、他如英白鐵、竹節鋼、元邊釘等、均無甚售開云、

## 綢緞

### 盛紡銷路尙多

盛澤紡綢銷路、近日頗有活動、因對日經濟絕交後、絲織品遂於無形中轉佳不少、兼之南洋方面、尙有繼續買進、故市場氣象、甚爲樂觀、前日素紡及條紡數到二千餘疋、不一日卽完全開出、本街門莊帮亦有開進、莊盤仍趨定勢、惟素紡則稍好角許、餘如米通布、米通紗等、交易亦不惡云、

## 絲繭

### 新廠經歐銷活動

廠商頗讓價維持市面

昨日本埠各歐莊、對於新廠經、已具分起拋購之趨勢、各廠商則以市面日非、不敢堅持、已願讓價維持市面、昨計連納等攜成中等七八月份新廠經二百九十包、價仍趨疲云、

### 絲頭商讓價售現

恐再續跌

本埠絲頭商、鑒於海外絲頭市面日非、橫濱日絲屑步趨疲勢、深恐滬市續跌、故均讓價售現、然後市仍具趨疲之趨勢、茲將昨日成交之市盤錄下、

| 貨別 | 售價 | 成交額 | 售出行號 | 購進行號 |
|---|---|---|---|---|
| 絲頭腸繭 | 二六兩 | 五〇包 | 祥記 | 緯成 |
| 黃白絲吐 | 一一〇 | 三〇 | 盛記 | 鼎來德 |
| 大二挽手 | 九一 | 五〇 | 和聚 | 永興 |

## 海味

### 抵制聲中行家乘機居奇

▲干貝自抵制以還、到貨固屬間斷、申底已將盤空、乃有行家乘機居奇、扳而不售、市價暴漲、三角竟叫一百十五兩、中粒一百廿五兩、較上週間提高十兩之譜、青森九十四兩、

▲海帶　產地前以直接問價之後、闖戶本有居奇之望、如期懇交實現、恐不易壟斷即有轉疲消息、申因熱烈抵制、其不跌至任何地步、亦絕無問津也、

## 內匯

### 京津匯市忽見上漲

上海銀行公會行市委員會　國內匯兌六月念八日行市報告、本日天津來電、行化爲一〇六三兩、洋爲六八七二五、合申爲七三〇五四七、銀匯較上日落二兩、洋匯漲二錢五、故本日銀洋匯價均漲、青島來電、膠平上漲數兩、故青島洋匯亦加漲二元、其他各埠則無甚上落、茲將本日行市列表於后、

| 地名 | 貨幣 | 每千價格 | 與上日比較 | 地名 | 貨幣 | 每千價格 | 與上日比較 |
|---|---|---|---|---|---|---|---|
| 北京 | 銀公砝元 | [illegible] | 漲二兩 | 成都 | 銀川平元 | [illegible] | |
| 天津 | 銀行化元 | [illegible] | 漲二兩 | 萬縣 | 銀川平元 | [illegible] | |
| 天津 | 銀元 | [illegible] | 又漲二錢五 | 杭州 | 銀元 | [illegible] | |
| 青島 | 銀元 | [illegible] | 漲二元 | 南京 | 銀元 | [illegible] | |
| 烟台 | 銀元 | [illegible] | | 福州 | 銀元 | [illegible] | |
| 蚌埠 | 銀元 | [illegible] | | 廈門 | 銀元 | [illegible] | |
| 蕪湖 | 銀元 | [illegible] | | 廣州 | 毫洋 | [illegible] | |
| 安慶 | 銀元 | [illegible] | | 奉天 | 銀元 | [illegible] | |
| 重慶 | 銀元 | [illegible] | | 哈爾濱 | 銀元 | [illegible] | |

## 外股

### 今日結賬無市

昨據西商總會內結束半年度(六月賬底)日、是以停市一天、所有各股皆無報告云、

## 疋頭

### 公平叫莊趨勢漲多跌少

昨爲星期二、係公平洋行常例拍賣各種疋頭之期、計排各貨一百三十二件、五千六百疋、又當場加進十三件、四百九十疋、共計拍出一百三十七件、五千七百二十疋、較上週共多叫十九件、六百二十疋、其中尙有八件、三百七十疋、因貨價不治、遂未成就、各帮往購者、以長江天津內地本街同業等爲夥、市面頗覺活動、乃價格比前似乎趨昂、大致漲過於降、茲將所排各貨數量、分紀於後、

| | | |
|---|---|---|
| 羽綢 | 二十六件 | 九百八十疋 |
| 嗶嘰 | 一件 | 六十疋 |
| 直貢 | 二件 | 六十疋 |
| 元絨 | 七件 | 六百五十疋 |
| 西緞 | 二十三件 | 七百三十疋 |
| 洋紗 | 五件 | 一百四十疋 |
| 細布 | 二十三件 | 三百疋 |
| 市布 | 二件 | 一千一百十疋 |
| 原布 | 一件 | 一百二十疋 |
| 漂布 | 三十九件 | 一千九百五十疋 |
| 共計 | 一百三十二件 | 五千六百疋 |

而所拍出各貨之價、較前漲跌、計元羽綢每疋漲五分、至五錢七分五、惟經緯見降二分半、嗶嘰每碼加七厘半、直貢呢每碼大七厘五、降者僅二厘半至七厘半、洋紗如甘露每疋漲二錢七五、九德則小去二錢五、細布每疋大五分至二錢六分、市布漲一分至三錢四分、跌者自二分至二錢八分、原布如人擒佳跌一錢二、戰長沙加一分、漂布每疋加一分至二錢五、亦稍有跌去一分至二錢一分云、

## 進口

### 英美運到大批五金

怡泰公司帆令阿法號、由英國運到各貨如下、

| | | | | | |
|---|---|---|---|---|---|
| 三角鐵 | 一〇〇扎 | 啤酒 | 一〇〇箱 | | |
| 洋酒 | 一二五箱 | 鐵條 | 三〇九件 | 油漆 | 九七三桶 |
| 鉛絲繩 | 一〇件 | 三角鐵 | 一二五件 | 臭水 | 一〇〇桶 |
| 毛淨 | 一二六件 | 洋布 | 一三四件 | 鐵皮圈 | 一四件 |
| | | 雜貨 | 三一八一件 | 洋布 | 一八六件 |
| | | | | 鐵床 | 九件 |

大來公司凡白倫號、由花旗運來各貨如下、

| | | | | | |
|---|---|---|---|---|---|
| 小白鐵 | 一四〇〇件 | 靛青 | 三五四鐵桶 | 燈箱 | 三四〇箱 |
| 靛青 | 二五九木桶 | 鐵管子 | 一四〇件 | 水果 | 三五三八件 |
| 紙頭 | 二四包 | 蠱水桶 | 二〇桶 | 牛皮 | 八〇包 |
| 臘紙 | 五五件 | 香烟 | 三七九箱 | 油毛尖 | 五二三件 |
| 白桃干 | 四・五一四件 | 銀子 | 七〇八條 | 牛奶 | 二〇〇扎 |

### 漢口來二五茶萬箱

武昌輪船、由漢口裝到各貨如下、

| | | | | | |
|---|---|---|---|---|---|
| 25茶 | 一〇、四八八箱 | 香蔴 | 一〇六件 | 小麥 | 三、六一九包 |
| 鮮蛋 | 一、二〇〇件 | 毛茶 | 一、八二一件 | 皮絲 | 一、〇〇〇件 |
| 紅瓦 | 六、〇一〇件 | 篩竹 | 七一九件 | 豆子 | 八五〇包 |
| 鴨子 | 一五〇件 | 礦砂 | 七三〇件 | 成菜 | 一〇〇〇件 |
| 桐油 | 七六〇桶 | 黃絲 | 八〇〇件 | 棉花 | 二五七包 |
| 棉花 | 七九件 | 皮油 | 四〇〇件 | 麩皮 | 二〇〇件 |
| 黃花 | 四八九件 | 夏布 | 三五五件 | 蓮子 | 六五二件 |
| 藥材 | 四五五件 | 雙連紙 | 七五五件 | 信石 | 三九一件 |
| 草連紙 | 一八〇〇件 | 土布 | 二〇一件 | 鮮蛋 | 五六箱 |
| 粉絲 | 二〇〇件 | 土酒 | 二〇〇罎 | 猪毛 | 六三件 |
| 烟葉 | 五八〇件 | 香精 | 一三件 | 雜貨 | 七二七件 |
| 筍干 | 五〇件 | 芝蔴 | 一四件 | | |

### 廣東運來水菓

鎮江輪船由廣東汕頭運到

| | | | | | |
|---|---|---|---|---|---|
| 香蕉 | 四、二二二件 | 芋艿 | 四一件 | 佛手 | 八一件 |

### 安東大批餅豆到申

重慶輪船由安東運到各貨如下、

| | | | | | |
|---|---|---|---|---|---|
| 豆餅 | 四一、三〇〇片 | 綢子 | 八件 | 黃豆 | 一〇、八九八包 |
| 藥材 | 六件 | 絲頭 | 六一件 | 桔弁 | 二件 |

### 寧波昨到棉花方茶

寧紹輪船、由寧波運到各貨如下、

| | | | | | |
|---|---|---|---|---|---|
| 棉花 | 二、六九〇包 | 草席 | 二二七件 | 大豆 | 一、六九三包 |
| 蘑頭笋 | 一六箱 | 和豐紗 | 一〇〇件 | 草帽 | 二二件 |
| 鮮蛋 | 二二五件 | 錫箔 | 一九件 | 什貨 | 二二件 |

新江天輪船、由寧波運到各貨如下、

| | | | | | |
|---|---|---|---|---|---|
| 方茶 | 四・一六二箱 | 蘑頭笋 | 二二二箱 | 小麥 | 二三五包 |
| 竹席 | 二二二件 | 大豆 | 一三〇包 | 什貨 | 二二〇件 |

## 出口

### 中山輪第一次所運之貨

寧紹輪船運往寧波各貨如下、

| | | | | | |
|---|---|---|---|---|---|
| 白糖 | 二五包 | 鐵 | 二二六擔 | | |
| 麥粉 | 五〇〇包 | 鋼板 | 一五件 | | |
| 點銅 | 二四三條 | 鐵絲 | 二一件 | 肥料 | 一〇〇件 |
| 靛青 | 二〇桶 | 水泥 | 一〇〇桶 | 牛皮 | 一一件 |
| 雜貨 | 二九塊 | 皮油 | 一五件 | 洋布 | 六九件 |
| 洋松 | 九四件 | | | | |

新江天輪船、運往寧波各貨如下、

| | | | | | |
|---|---|---|---|---|---|
| 豆餅 | 一・五五〇片 | 芝蔴 | 四〇包 | 大米 | 二・四一〇包 |
| 洋紙 | 四〇件 | 白糖 | 五〇〇包 | 蔴 | 二三件 |
| 洋布 | 三五五件 | 高粱酒 | 二九罎 | 肥料 | 一〇〇件 |
| 藥材 | 五四件 | 洋火料 | 一〇〇件 | 雜貨 | 三一件 |

中山輪船、運往寧波各貨如下、

| | | | | | |
|---|---|---|---|---|---|
| 大米 | 一・三二六包 | 拷皮 | 五〇件 | 麵粉 | 一・五五〇包 |
| 洋松 | 一七塊 | 石粉 | 九〇〇件 | 雜貨 | 六六件 |

## 工商指南

## 工商

▲精藝木器之廉價聲　靜安寺路斜橋總會對面、精藝西式木器發行所、自開幕以來、發售各貨、如柚木大菜間、花調書檯間、以及紅木大小房間等、價目非常便宜、工料堅固耐用、漆色光潤奪目、式樣奇巧靈瓏、是以門庭若市、大有應接不暇之勢、開營業收入、已二萬餘金云、可謂盛矣、

## 電影

▲武松赴甬攝劇　專攝古裝劇之合羣影片公司、第一劇西遊記中之「豬八戒大鬧流沙河」已竣事、第二劇水滸中之「武松」已開攝、該劇情自「景陽崗打虎」起接演「潘金蓮戲叔」「挑簾裁衣」「西門慶誘潘」「下毒」「殺嫂」「獅子樓」至「武松自首充軍」止、劇中以韓雲珍主演潘金蓮、陳梅丁飾武大、陳梅丁爲新人公司二姨之一、年廿七、身長二尺三寸、恰爲最合身份之人選、昨日由導演趙琛帶領全體演員、乘輪赴甬、製片總監任矜蘋因足疾未能同行、此行將以寧波之小白山爲景陽崗背景、攝打虎一段、聞象山某獵戶飼一馴虎、趙君將前往商借、爲景陽崗一幕增壓色云、

▲盤絲洞今日重映　前曾轟動全上海之上海公司著名巨片西遊記盤絲洞片、已久未與滬人士相見、而滬上人士之未見該片者、屢投函該公司要求重映、該公司以情不可却、特自今日起、在八仙橋恩派亞戲院連映四日夜、愛觀國產佳片者、幸勿失此良機也、

▲中央大戲院今日起開映「劉關張大破黃巾」　天一青年影片公司、純粹古裝歷史巨片「劉關張大破黃巾」、聲譽之隆、黃巾塵上、今日始在六馬路中央大戲院首先公映、該片內最之莊嚴宏麗、得未會有、一切服裝道具、亦不稍事敷衍、背景亦優逸異常、至表演光線分幕等等、尤能各極其長、誠國產片中藝善藝美之偉大傑作也、今日分映三次、並加入天青劇社同人表演之愛美劇「殭屍」二次云、

▲北京明日起開映「蓬萊塲」　蓬萊塲 Holly Wood 爲美國電影業中心點、柔黑條綱、蒼萃其地、滬上士女、聞名心醉、閘北京大戲院自明(三十)日起開映「蓬萊塲」影片、該片描寫影界生活、淋漓盡致、復屬影界寫眞片、且有卓別靈范朋克曼麗畢克福等念大明星、現本來面目於其中、尤爲難能可貴、覩斯佳片、誠不啻置身蓬萊塲中云、

## 出版

▲「士兵之友」行將出版　閘北同濟路第二十六軍第二師政治部、除已出版時事晶報、暨各種畫報外、現擬出版「士兵之友」週刊一種、已定下星期一出版、內容除一週間國內外要聞、該部紀事外、並設論著研究問答文藝諸欄、已請吳稚暉先生題詞、並希望海內外同志碩學時賜宏篇鉅製云、

▲實驗西藥菁華出版特價二月　實驗西藥菁華一書、係繆著第五版 Useful Drugs 原書、乃美國醫學會鑒於近世西藥繁蕪、特徵集醫藥界公議、編輯而成、內容專言、去取適當、學說新穎、迄今美國全國醫校教科典試局考、皆依此書爲範圍、各藥拉丁字名、歐美俗名、新舊各派譯名、莫不齊全詳載、其他如禁忌配合、及溶解性、尤爲未精化學理者、及初學者自修之良書、現此書出版伊始、特舉行特價二月、布面金字、每部祇售洋一元五角、硬紙面每部收洋一元二角半、其寄售處南京路文明書局、發行處上海拉都路興順南里一五號、及三茅閣橋江南大旅社叢事室汪奎東君處云、

## 戲劇

▲愛美劇「殭屍」今日在中央大戲院表演口技　天青劇社愛美劇「殭屍」、爲邵醉翁君所編排、由劉豁公君著曲、邵邨夫君配光、吳子厂君置景、胡蝶女士李萍倩君及藝界名人登台表演、人才薈萃、盛極一時、宜其成績之昭昭也、該劇除全場用配樂暈合外、其中並雜以各種口技、如「牛」聲「犬」聲「雞」聲「鼠」聲「鳥」「雀」聲「蛙」「蟲」聲、莫不畢具而妙肖、居然別有天地、既堪發噱尤屬新奇、該劇今日起與天一青年公司「劉關張大破黃巾」影片同時在中央大戲院開演云、

▲紫羅蘭劇團委員會近訊　該團委員會於上星期日召集第三屆兩部委員大會議決團址設在梅白格路靈安里一二〇三號並徵求基本及維持團員再敎練班之敎練員現正趕速編劇聞於下月初六日即可練習云云、

▲同志劇社徵求社員　戲劇同志袁韜良何俊昌趙永康謝祖炎陳曾涌王費生顧德鴻朱志厚林英國費于珍王金月等所發起之同志劇社、於前日在東橫浜路新申公學開常務會議、決自即日起至七月十號止、爲徵求男女社員之期、凡有志於戲劇者、可通函至東橫浜路景雲里十五號該社報名云、

## 飲食

▲快活林贈品大會今日開幕　南京路快活林食品公司將舉行消夏贈品大會、已誌前報、茲聞該公司已定今日開始、所有贈品扇子、亦已趕齊云、


一夜可捉數鼠之多　最新發明　比衆不同

德國捉鼠機　每具減售一元　郵費二角

美術捕蠅器　每具減售八角　外埠郵費二角

橡皮月經帶　每條可用三年　鐵盒裝一元

避毒制育器　防毒節育之聖品　每打一元

德國雀斑皂　除立洗面擦之半月斑點盡退　每塊二元減售一元

買一枝送一枝　美國自來水筆

美國四開尖十四金自來水筆　每枝原價洋□元　期內減售每枝一元　並送活動鉛筆一枝　郵費一角

打鳥射靶　美國汽槍　大號每枝二元八角　二號每枝減售一元　子彈每包二角　郵費三角

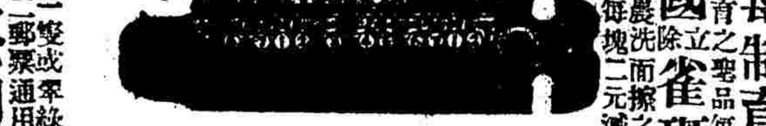

最新發明　桌上彈琴　全套一元八角　附送琴譜　琴用三弦鋼絲共分十四音鍵、信手彈之、無不悠揚悅耳、琴座用最上等木質、鋼絲及琴鍵、亦用最上副鋼料、郵費三角

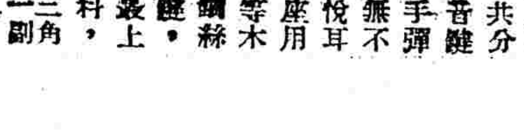

中西百貨公司　購物一元隨送中山紀念戒一隻或翠綠鈕扣一副　外埠函購郵費加二郵票通用　百貨樣本函索即寄　上海海寧路金公所對門

# 大屋招租

宿舍工廠貨棧皆宜　吳淞路沈家灣湯恩路沿六號(即救火會後)共六開間四進大屋一宅門房大天井廚房電燈自來水均全並鄰連洋房一座空氣暢爽交通極便欲租者向三馬路望平街口維羅公司代爲接洽也

## 取締淫書

秋郎

大凡越是臭的東西，越足以招引蒼蠅。越是壞的東西，也越受人歡迎。所以淫書淫雜誌在上海可以公然出賣，淫書店也可以公然開張，而一般人士也居然趨之如騖。

外國人說：『我們不管，這是你們自家的事。你們家的人沒出息，將來你們家的孩子學壞了，與我們何干？』有了這樣的合適的圜境，所以製賣淫書的人便得其所哉。

其實開辦書店，製販淫書，也不過是賣淫事業的一種。例如妓女野鷄等等，何嘗不是在『美』的旗幟之下，做點買賣？不過我們總覺得，人窮志短，未嘗不可體諒，而天下的職業不止一種，為什麼一定要幹這行不乾不淨的生意？誨淫的小報，是已經檢查過了，不定那一天就要實行取締。一事不煩二主，甚願將淫書淫雜誌也一齊的肅清一下。

## ▽笑的藝術

絜

笑是討人喜歡的，藝術也是討人喜歡的。因為一件事，都含有藝術的，無論吃飯，撒屎，罵人等等；那一種沒有藝術。恰巧秋郎做篇諧評『笑』，冷雋非凡，記者援便徐丹甫君『罵的藝術』先例，來做這篇『笑的藝術』。

㈠笑的起因：嬰孩墮地，呱呱而啼，沒有哈哈而笑的；可知人生于世，是帶憂患以俱來。後來長大成人，與世相接，畢竟哭時多而笑時少，結果，大哭一場而散，可知哭是天禀的，笑是人為的！那末，笑的成分，便可以分析起來了。（A）生理方面：古人說：『喜而解頤啟齒謂之笑。』笑之時，神經系統，驟然弛張，而表情於顏面；抿嘴，解頤，做媚眼，暈酒渦等等；都是屬於顏部的。捧腹，仰天，噴飯，手舞，足蹈等等；這是屬於全身的。美人驪然巧笑，益增嫵媚；所以白香山說：『回頭一笑百媚生』了。要是奇醜的人，也能夠捧心而顰，齲齒而笑，也可以稍改其醜，笑不是一劑『美顏水』麼？笑之時，血行增快，血管壁擴大，筋肉運動增加，消化機能和呼吸器，因而發達；所以西人說：『人能每日大笑三次，可以延年益壽。』笑不是一帖『益壽膏』麼？（B）心理方面：笑是起於精神的愉快，誰也都曉得的。或者說：『哭者人情，笑者不可測。』就是說哭的人，不過是悲哀心理的表示；笑的人，其心理之如何，委實不可測驗了！㈡笑的類別：湯卿謀道：『人生貯三副眼淚，除憂國而泣外，一哭不過時之美人，一哭不過時之名士。』哭可分做三種，笑實難以分類了。何以呢？因為就名稱而言，笑的種類，已經很多；甚麼大笑，微笑，巧笑，惡笑，苦笑，冷笑，假笑，哈哈笑，孜孜笑，吃吃笑，……一時也說不了許多。記者所喜歡的笑：是淳于髡之仰天大笑；司馬季子之捧腹大笑；趙飛燕之吃吃巧笑；嬰甯之孜孜憨笑。所不願見的笑：是褒姒之粲然一笑；奸雄之胡盧而笑；勢利人鼻子裡的笑。至於范蔚宗就刑時對妻子的乾笑；尤失意人不自然的苦嘆；為天下最慘的笑，令人不忍聞吓！

㈢笑的變態　笑可表示人們意志，不單是流露情緒吧了。所以像勢利人的鼻笑，便是罵的變態；美人拈花微笑，便是愛的變態；失意人不自然的苦笑，便是哭的變態了。從前王公衮性和平，平居常若嬉笑；人謂之『笑面虎』。李林甫心極狡險，與人語，必微笑；人謂之『笑裡藏刀』。最可愛的笑，竟變做了吃人的虎，殺人的刀，也可說是變得太利害了！

㈣笑的製造　笑的製造廠，便是『心』。滑稽翫世，隨遇而安，不汲汲於富貴，不戚戚於貧賤，靈臺瑩澈，滿儲笑素，雖然不能夠做一個『笑匠』，也不必學做『淚人』吓。況且化學裡面，本來有種名叫『笑氣』的，Laughing Gas 化學方程式，是$N_2O$，在亞化氣中，混入少量的空氣，—以硝酸錏熱之可得—令人吸之，便發笑而不能禁；所以有『笑氣』之稱。唉！人們生在世上，可哭的事多，可笑的事少；既不能人人擁一個嬰甯，—見聊齋志異—又不能吃『笑矣乎』。—菌類，食之得乾笑疾，李白有詩詠之。—那末，不妨去製造些『笑氣』出來，去澆胸中的塊壘吧！

## ▽取締聲中的幾種小報

秋憶

自有取締和檢查小報消息後，一般辦橫小報的先生，如今聽了這個風聲，未免嚇得抖顫。有的想橫豎已經撈着許多錢，適適意意，可以用一些時候了；樂得停版大吉。有的搖身一變，由橫式一變而為直式；恰巧像某幾種小報，由直式而變橫式的，成一個反比例。試問前由直而已變橫的小報，現在未知什樣處置呢？或道：他們祇知道賺錢，那怕難為情！既已變橫式的，現在將再變直式的。在下聽了這個人的話，深贊那辦這幾種小報的先生，眞能調花樣！非但湊讀者的心理；而能應時勢的趨向。有的覓異想天開，首篇印了孫總理的遺像，遺囑。有的在上面印了各種口號。在他們的意思，以為這樣便可算是宣傳革命工作的小報；其實這樣的誨淫小報，冒充正經，正應嚴切地檢查取締。不過在下要聲明：這句話並不是把所有的小報一筆抹煞，我所說的乃是無聊浪蕩文人所作的導淫的小報！

## ▽記蔴餅阿四

許大千

蔴餅阿四，蘇之張堰人，不詳其姓氏，衆呼之曰蔴餅阿四，阿四因以得名焉。阿四初在張堰附近，作小竊，惟竊道不精，常為人所察覺而捉捕之！或游街，阿四恥之！或鞭打，阿四苦之！屢作小竊，而屢為人捕獲，或則游街，或則鞭打，不知凡幾次也！一日，阿四喟然嘆曰：『天之生我也！豈令我作小竊哉？我自甘墮落耳！自後余當謀一生財之道，聊為糊口之計，梁上君子，永不作矣。』乃糾合張堰無賴同志數人，并籌得資本五六千文，設一『蔴餅攤』，因商店中所批來之蔴餅、滋味大佳，銷路甚少，阿四乃赴某製餅技師處，領教製蔴餅之法，三日而學成，於是自行製造，悉心研究蔴餅製法，如何而使人可口？精益求精，如何而可使銷路倡旺？發達營業！阿四之蔴餅業，於是蒸蒸日上矣，閭里之人，咸喜購阿四之蔴餅以食之，嘉其蔴餅之佳，因呼曰蔴餅阿四，阿四聞之，亦意頗自得也！

時光迅逝，阿四製造蔴餅，忽忽四五年矣，生意發達，現頗有積蓄云。蔴餅阿四之名，亦因此傳聞松江金山兩縣矣！

如阿四者，亦有可記之價值在，天干爱揮汗而為之記。

## ▽南遊心影錄

南風

（二三）文明結婚與三角戀愛

『文明結婚』，是南洋的青年男女所羨望的事，也許是做父兄的焜耀門楣的事。他們從訂婚到結婚的那一天，當然要經過許多手續，頭一件，門戶要相當；資本家的女兒，決不肯嫁給無產者，無產者也決沒有在朱門前搶奪繡球的希望！他們所謂文明昏，還是要聽父母之命，媒妁之言，他們老頭子祇顧親家要好，不管女壻是白相，也算不得是什麼事。我曾經看過許多資本階級的家庭，都是這樣。『小相公』，坐汽車，駛逼街頭巷尾，問柳尋花；或是一身瘡，或是一身光，都難為了新娘氣煞一場！這是他們的家當便飯，做老頭子的也不以為怪的。第二件，儀式要講究；男家鋪揚儀式，女家講求妝匳，這是他們的場面，所以結婚那一天，精細的笙樂，銜接的車馬，接連着一盞一盞的珍珠軟細，都要給人們讚美不置！金碧輝煌的禮堂，芬芳豔麗的洞房；戴高帽子的證婚先生；自家偷笑，自家憐惘的男女儐相，嗚呼！要這樣才是文明結婚！有的俏皮新郎還可以說兩句矮批西，什麼祖家倫敦，什麼文明昏不是中國人創出來的，是他們的牧師由祖家帶來的，一派鳥烟瘴氣的話，都充滿了禮堂，因此我纔曉得他們原來也是中了西方聖人的毒！

『三角戀愛』，是南洋資本階級的眼中釘！他的兒女決不許他有這個思想，但是生在名門（？）下的女子也決沒有發生這個思想的可能；資本家如果為了這點，却去提防女兒，也未免太操心了吧！原來『三角戀愛』，是『五四』運動以後，才由中國遞到南洋去的，這一些實行家，便是不得資本家看上眼的教書先生；因為教書先生，離鄉別井，影隻形單，性的衝動，自是當然的結果，但不能邀資本家的原諒，資本家却以為這是洪水猛獸，排之惟恐不速，只可憐提倡戀愛的教書先生，少不得要有兩副面孔，一副在學校裡，裝起牧師們的模樣，諄諄誥誡學生，這是不得已的保存飯碗的辦法；一副在公園裡，現出本身色相，實行『三角』主義，那末卿卿我我，我我卿卿，一方固是抒怨洩憤，聊慰旅情；一方還可以滿足性慾，藉此求得良偶，也是他們改造社會，打破惡習的大貢獻！

## 上海人到紐約（九）

徐丹甫

話說上海人翻過帳單，大驚失色，上面開着是不多少八角錢正。上海人本想再吃點旁的東西，這一來知事已鬧大，只得就此下台，於是匆匆付了帳，額外給了一角錢小帳，提着箱子往外就跑。上海人回到萬國公寓，恰巧劉寄蓬在家，上海人一見之下，如同遇見親人一般，心中一陣歡喜，想起過去種種，舉目無親的時候，到處吃虧受委曲，心中又是一陣酸辛，居然掉了幾點清淚。上海人欷歔良久，忽然發見屋內是點着電燈，便向劉寄蓬道：『為什麼白晝要開電燈呢？』劉寄蓬也不答話，順手把燈一關，上海人只見屋裡黑漆漆的不辨人形，二尺見方的小窗子，微微的一縷光線從窗口的鐵檻射進來，如同囚牢一般。上海人失聲嘆道：『你怎麼住在這樣的囚牢裡呀！』走近窗口仰頭一望，啊喲！只見有三尺來長的一塊青天。上海人心想我這位朋友必是窮極無聊，這間房子必是特別便宜。上海人問道：『這房間幾個錢？』劉寄蓬道：『七塊美金。』『七塊錢一個月？』『不，不，七塊錢一個星期啊！』上海人伸伸舌頭，半晌不做聲。休息了一會，劉寄蓬便領着上海人到哥侖比亞大學去參觀。這哥侖比亞的名字，上海人是熟悉的，記得在上海讀書的時候，一個博士輩的教授曾說過：一兄弟當初在哥侖比亞的時候……杜威講學之所……美國的曲阜……最高學府……謁聖地。由百老匯向南走，到一百十六街向左轉，只見男男女女的三兩成羣，道旁忽然看見一個滴溜圓，光溜溜的大石頭蛋，上海人問道：『這樣的一個光蛋可是做什麼用的？莫非是什麼人的紀念碑嗎？』劉寄蓬道：『這是日規了。』上海人摩挲了半晌，覺得奇怪之至。說時走進了圖書館，上了三層樓，劉寄蓬推開屋門，讓上海人進去，只見一位高鼻梁黃頭髮的洋鬼子正坐在中央，看見他們進來，投筆而起，鞠躬如也，上海人連忙還禮，四周一看，竟是一些中國書籍。正要走出門時，只見那個洋鬼子也走到門口，一躬到地，笑容可掬，連說：『吾子先行，吾子先行！』上海人心想這人大概是個瘋子。

## 象局彙刊

慈溪余松林擬局　鄞縣馮友笙評選

第三十四局　（兵氣銷沉）

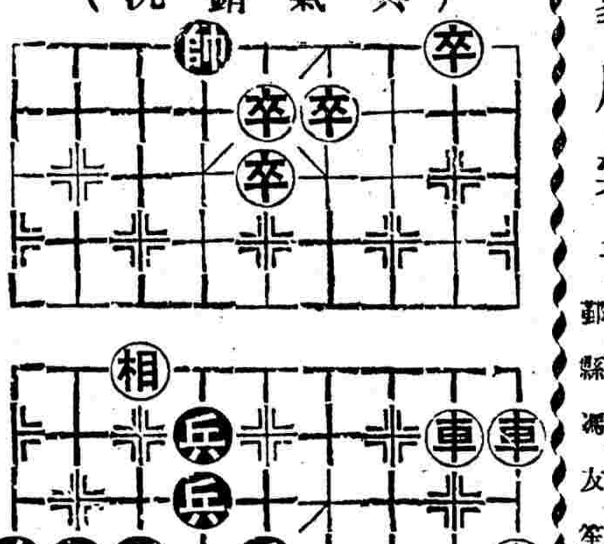

（着法紅勝明日披露）

▲昨刊第三十三局武侯征南着法正和披露

（一本）炮八退八。帥四進一。卒八進一。變車七進三。
砲八平三　象五進七　馬九進八　帥四平五　馬八退六
帥五平六　砲二進八　兵六進一　馬六退五　兵八平七
砲三退七　砲九平一　卒二平三　帥六退一　砲七進三
炮一平四　炮三平五　兵六進一　馬五退四　兵五平六
將四平五　砲四進四　卒八平七　象一退三　砲五進二
炮四退二　和
（二變接上）卒八進一　象五進七　卒八平七　帥四平五
炮八進七　士五進四　卒七平六　帥五平四　馬九進八
帥四平五　馬八退六　帥五平六　卒二平三　車七退一
馬六進七　象七退九　馬七進六　象五退三　車九平四

黑例紅勝　剔撫彙施恩威並用南人不反效收攻心兵法上乘象戲奇局（友笙註）


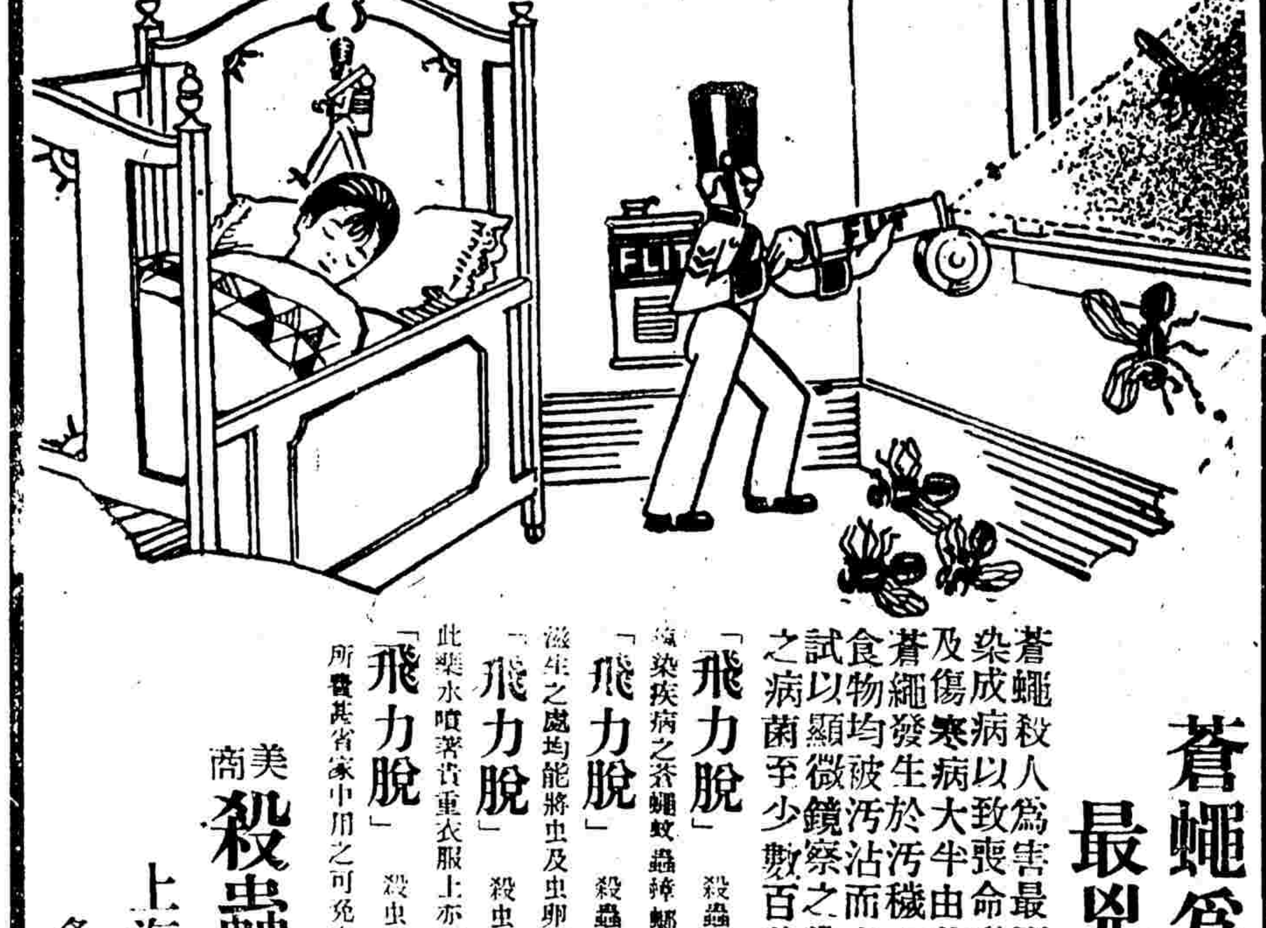

# 蒼蠅為小孩最兇惡之仇敵

蒼蠅殺人為害最烈小孩往往因食物間而被傳染成病以致喪命者不知凡幾夏日小孩患腹瀉及傷寒病大半由蒼蠅傳染之故蒼蠅發生於污穢中由卵而長成及飛其吮人與食物均被污沾而尤以有毛六足之蠅為最可懼試以顯微鏡察之當見蠅足滿積污濁其中所藏之病菌至少數百萬誠可懼哉

「飛力脫」殺蟲藥水用噴霧器射放於數分鐘內可掃除屋中傳染疾病之蒼蠅蚊蟲蟑螂臭蟲跳蚤飛蛾蛀蟲蠹魚及蟲卵

「飛力脫」殺蟲藥水噴射之力可深入細縫微穴凡蟲暗藏與滋生之處均能將虫及虫卵殺斃

「飛力脫」殺虫藥水能殺蛀虫及蛀洞之虫蛆又經切實試驗此藥水噴潔貴重衣服上亦不沾污

「飛力脫」殺虫藥水清潔無害於人諸虫遇之立死用法便易所費甚省家中用之可免虫類傳染疾病

美商 殺蟲藥水公司啓

上海事務所 博物院路二十二號

各大藥房皆有出售

（四）

黃罐黑帶

FLIT

用噴霧器效力最大飛力脫專殺家庭內各蟲類



北京總會　東交民巷匯昌大樓

國人創辦最早之有獎儲蓄機關

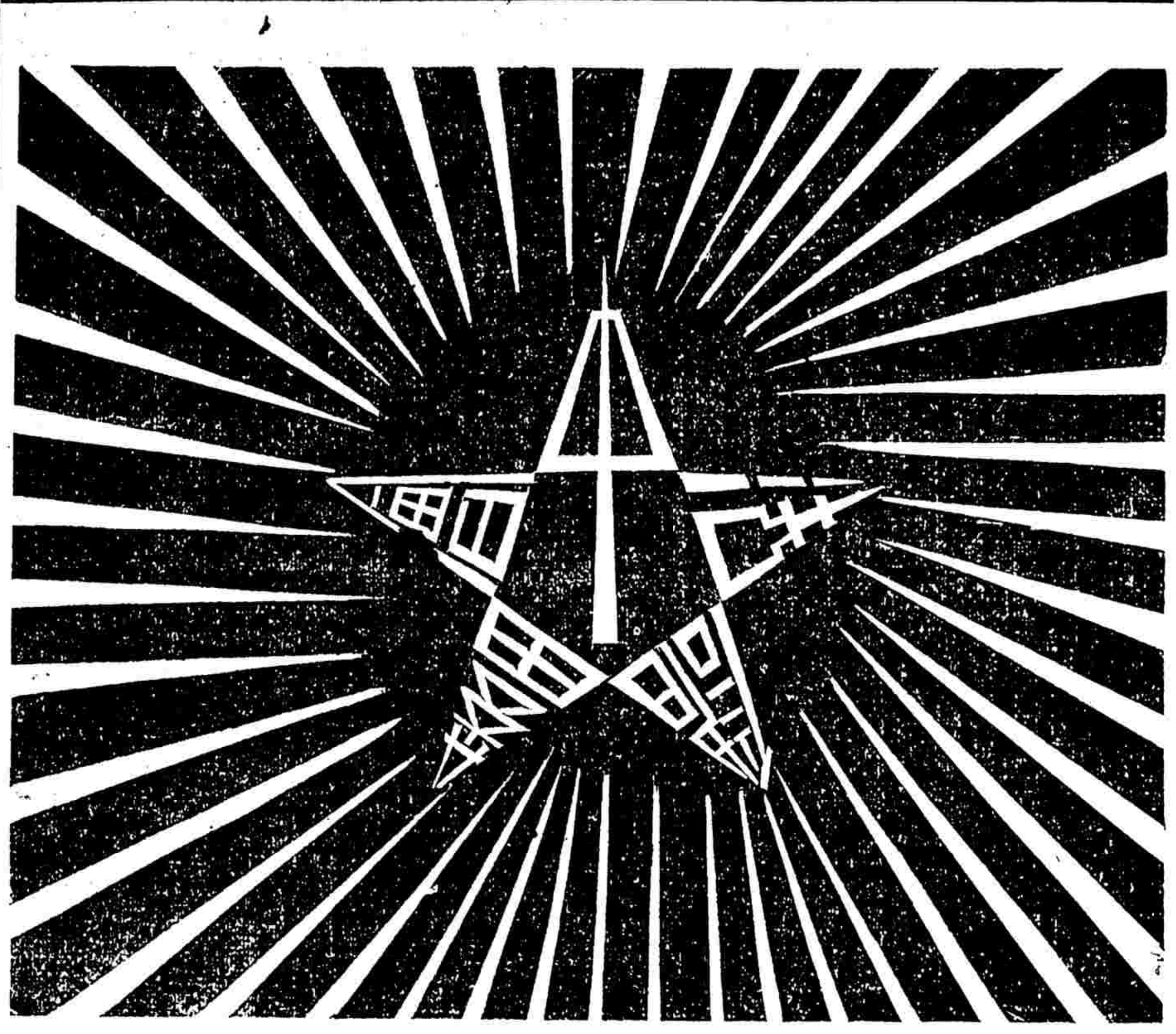

人當經濟困難之時
往往一籌莫展窘急萬分
大有速求一死了此餘生之慨
此種情景實堪憐惜

中法儲蓄會

係經濟困難人們之明星
助人在經濟窘急之時……
不憂無愁應付裕如
閣下如感經濟困難之痛苦
請速來歸——入會之後
一切經濟難題………
均可迎刃而解

每月開獎一次獎金共三萬餘元

上海總分會　廣東路四十一號　詳章函索即奉



# 中國國民黨中央黨務學校籌備處通告第一號

本校籌備處業經組織成立已在南京大石橋前東南大學開始辦公所有校務正在積極籌備如有接洽事宜請逕向本處接洽可也特此通告

2814

# 中國國民黨中央黨務學校籌備處通告第二號

為通告事本黨應革命之需要創辦中央黨務學校造就一班幹部人才樹立本黨新的基礎已在南京大板橋前東南大學設立籌備處積極進行擬定學生投考手續須由各省省黨部考送或忠實同志保送除已分別行文各省省黨部請即照章考送學生外附發本校旨趣書招考簡章及課程綱要各件外相應通告各地高級黨部如未接到是項公文及附件等請即查照報載本校招生簡章迅速辦理考送學生手續來校覆試以免稽延特此通告

# 長城公司最新出品

## 浪女窮途

劉漢鈞楊愛立[illegible]

由本月廿七日起至廿九日止

在卡爾登戲院開映

每日祇映三點鐘一場

---

## 新新花園鐘社男女新劇

每日由十二點起至十二點止

特請著名新劇大王

邵彩琴 宋癡僧 頓楚蓀

(日)輕薄桃花 (夜)殺身成仁

---

## 永安公司天韻樓

開映大中華百合公司名片

● 戰功 ●

欲知詳細說明請看天韻日報

---

## 奧迪安大戲院

今天日夜開映

社會浪漫愛情新片

### 破鏡重圓

時間 下午三時 五時半 九時一刻

價目 第一場 二角 七角 九角 一元 第二場 九角 一元 二元

---

## 大世界京班初一日戲目

陳月樓 曹艷秋 綠牡丹 李蓮芬 郭坤泉 藝天紅 郭翠泉 花牡琴 金牡丹 粉叫丹 女瑤天 張善卿 陳艷甫 曹月秋 陳法樓 鄭嘉祥

(剌情)(紅鬃) 八 連 家 武 坡 鐵 公 雞

---

## 大世界競社新劇初一日戲目

周青石 章曉霞 徐素秋 王无能 樵翁 俞擁翠 章君 胡安 張彩霞 董天厄 張懷玉 王美琴 吳鐵魂

說勿出 KK女士

---

## 大世界鴻福堂紹興文戲戲目

沈九霞 張配紅 姚芳松 張支美 葉得寶 趙雲鳳 張雪芳 雪玉梅 玉永春 沈桂芳 俞存喜 駱福林 朱小寶 李泉傘 金世汀 王半冬 王雲龍

後本白玉帶 二本玉蜻蜓

---

## 新新花園新聲大劇場時間提早

每日由十二點起至夜十二點止

墨玉如 趙志秋 趙君甫 宦鳳池 李寶玉 李鑫培 朱春庭 陳蓮仲 張福元 水上飄 趙君甫 宦鳳池 李鑫培 李君玉

五六本紅蝴蝶

---

## 卡爾登影戲院

今天開映浪漫愛情名片

# 換妻

ELEANOR BOARDMAN

IN

"EXCHANGE OF WIVES,,

劉考迪及愛都麗同拍演

每日開映五點半及九點一刻兩場

祗有今日三點鐘一場開映 長城影片公司出品 奇情武俠 浪女窮途 劉漢鈞楊愛立主演

在卡爾登飯店屋頂如遇天雨遷回本院

人心不足另子往往不滿於其妻婦人往往不滿於其夫此換妻一片之所由作也夫妻而可換則無事不可為矣全劇主旨注重描寫愛情而以浪漫之手腕出之極詼諧亦極趣緻晚近離婚案層見疊出此片足以藥之也

---

## 法界共舞臺男女合演六月初一日戲

三本 于四本 蓮花公主 雨亭 蓮花公主

連環戲 奇冤報 連環戲

## 法界共舞臺男女合演六月初一夜戲

小蘭春 林樹森 王匯川 粉菊花 盧翠蘭 于冬來 新板 姚玉英 姚玉蘭 落打 雨亭空 于玉 姚玉蘭 姚英

四收關勝 雙奪頭彩 長坂坡 馬湖花 鼓城計 刀劈三關

## 天蟾舞臺男女合演六月初一夜戲

陳永奎 于振廷 陸樹円 劉韻秋 劉奎官 白牡丹 劉漢臣 麒麟童 琴雪芳 王芸芳 高百歲 郭玉蓉 董志揚 琴秋芳 彭春珊 劉桐軒

新排新劇 三本四本華麗緣 初次啟演

## 大舞臺六月初一日夜戲

于連陞 張榮奎 梅春福 謝水卿 韓玉奎 李勝利 張春軒 李竹芬 張桂卿 姚俊雲 賈鑾穆 陳筱珂 毛韻倩 陳予卿 (歐陽)佩泉 趙如琴 劉慧芬 孫慶芬 吳桂虎 殷春芬 祁彩奎 張榮 于連陞

頭本二本俠客奇中奇

---

## 廣舞臺聘請廣東賽羅天全班

六月初一日夜戲目

新編配景愛情佳劇 燕雁離魂 上卷

新編配景愛情佳劇 燕雁離魂 下卷大結局

---

## 先施屋頂樂園

大京班 類慶君寶蓮新排大宋歷史傑作好戲 狸貓換太子 排練純熟即日開演

易社男子新劇 特煩呂君夢樵新排連台全部勸世新劇 濟公活佛

本園影戲 夢裏乾坤 日夜開映

---

## 新新屋頂花園

門票二角 不另取資

精神團 張治兒 易方朔 (日)教官活 (夜)明倫堂

牧場佳話 共五六大本一次映完

加映滑稽笑片

---

## 北京大戲院

最新建築規模宏大中國唯一之影戲院

北京路貴州路口 電話中央四七一〇

---

## 中央大戲院

今天日夜開映

天一青年公司最近偉大出品 純粹古裝歷史戰爭鉅片

### 劉關張大破黃巾

特請胡蝶女士暨諸藝術界名人登台表演愛美劇

鐘聲

時刻 (日戲)三點鐘 五點半 (夜戲)九點一刻

座價 正廳六角 樓廳八角 包廂一元 日夜一例

---

## 中華大戲院

今天日夜開映 天一公司最新出品

### 女律師 借債割肉

邵醉翁導演 胡蝶主演

---

## 愛普廬影戲院

今天日夜開演三次

◁ 馬上爭雄 ▷

---


興記雲紗拷綢門莊開剪

怡益興雲紗拷綢批發

遠昌隆著名雲紗拷綢批發

達利長著名電機 雲紗拷綢新張伊始價目極廉

華彰雲紗莨紬批發 格外克己

虹口天潼路 恆興雲紗拷綢大減價 門莊開剪

雲紗拷綢業

華東機器製造廠 承造及修理各項機器已製就印刷機器多種

機器業

老文魁齋 專賣考究特別糖菓 美味魚皮花生

泰豐罐頭食品公司

中西食品業

拷膠 拷皮 奶糖粉 肥田粉 八谷洋行

奶糖粉業

老悅生雲紗拷綢特別廉價

搪瓷業

中華琺瑯廠 精製各種搪瓷招牌器皿

金錢牌面盆處處有 船來抵盡 國貨之光

羅森德洋行

黑油引擎 火油引擎 交流直流發電機 交流直流馬達 三相變壓器 車牀鑽牀

現貨極多定價特廉

行址愛多亞路四十四號電話中央七二七七